



PLANO DE TRABALHO

1. IDENTIFICAÇÃO DA ENTIDADE

Nome da OSC: ASSOCIAÇÃO BRASILENSE DE APOIO AO ESPORTE - ABAE		
Nome Fantasia: ABAE		
CNPJ: 20.754.014/0001-08	Endereço: SMPW QUADRA 5, CONJUNTO 12, SNº	
Complemento: LOTE 05	Bairro/Cidade: PARK WAY	CEP: 71.735-512
Telefone: (61) 99172-8148	Telefone: (DDD)	
E-mail: contato.abae@gmail.com		Site/Redes Sociais: https://www.abaesporte.com/
Data Constituição OSC: 23/07/2014		Data situação Cadastral: 21/08/2020
Responsável da OSC (Dirigente): Olinda Martins da Silva Costa		
CPF: 183.974.411-15	RG/Órgão Expedidor: 02845 CBM DF	Telefone do Dirigente: (DDD)
Endereço do Dirigente: QNL Cj F Casa 5 - Taguatinga		CEP: 72.150-706
Período de mandato diretoria Início: 07/10/2024		Fim: 06/10/2028

1.1 ACOMPANHAMENTO DA PARCERIA

Responsável pelo acompanhamento da parceria: Raquel Martins (ARKA PROJETOS)	
Função na parceria: Assessora de Projetos	
RG/Órgão Expedidor: 2.325.325 SSP/DF	CPF: 017.673.591-79
Telefone Fixo:	Telefone Celular: (61) 98175-5211
E-mail do Responsável: arka@arkaprojetos.com	

1.2 HISTÓRICO DO PROPONENTE

ASSOCIAÇÃO BRASILENSE DE APOIO AO ESPORTE - ABAE é pessoa jurídica de direito privado, constituída em 10 de julho de 2014 como entidade filantrópica de fins sociais, caráter esportivo, sem fins econômicos.

Inicialmente, cumpre esclarecer que a Associação iniciou suas atividades com o nome registrado de Associação Brasileira dos Tenistas Profissionais e Amadores do Distrito Federal e, posteriormente, substituiu a nomenclatura para Associação Brasileira de Apoio ao Esporte – ABAE sem alteração do número do CNPJ ou do registro anterior.

No que tange a sua capacidade técnica, a entidade é parceira da Federação Brasileira de Tênis (FBT) desde o início das suas atividades, realizando eventos conjuntamente.

Informamos os projetos realizados nos últimos 2 (dois) anos, sendo alguns com captação de recursos públicos:

- a) ETAPAS DO CIRCUITO MUNDIAL UTR EM BRASÍLIA – INTERNACIONAL – OFICIAL UTR (produção em parceria com a FBT);**
- Data: 19/02/21 a 21/02/21
 - Local: Academia Smart Tênis – Brasília/DF
 - Público alvo: atletas juvenis (12-18 anos) e adultos (até 35 anos)
 - Participantes diretos: 128 atletas
- b) ETAPAS DO CIRCUITO NACIONAL DE TÊNIS INFANTO JUVENIL – NACIONAL - CBT (produção em parceria com a FBT)**
- Data: 01/07/21 a 04/07/21
 - Local: Brasília/DF
 - Público alvo: atletas juvenis (12-18 anos)
 - Participantes diretos: 300 atletas
- c) ATP CHAMPIONS TOUR 2022 TF69/2022 – Parceria Junto à Secretária de esportes, processo nº 00220-00004888/2022-14**
- Data: 03/10/22 a 09/10/22
 - Local: Complexo Esportivo ARENA BRB
 - Público alvo: crianças COPs e ex atletas
 - Participantes diretos: 406 atletas
- d) Champions Tour Brasília 2023 – 2ª Edição TF26/2023 – Parceria Junto à Secretária de esportes, processo nº 00220-00001484/2023-41**
- Data: 17/07/23 a 20/08/23
 - Local: Complexo Esportivo ARENA BRB
 - Público alvo: crianças COPs e ex atletas
 - Participantes diretos: 406 atletas
- e) BEACH TENNIS BRASÍLIA TF82/2023 – Parceria Junto à Secretária de esportes, processo nº 00220-00007453/2023-02**
- Data: 14/12/23 a 05/01/24
 - Local: Complexo Esportivo ARENA BRB
 - Público alvo: crianças COPs e atletas
 - Participantes diretos: 176

Embora a ABAE tenha um forte viés no esporte, seu Estatuto, no inciso V do art. 4º, prevê como uma de suas finalidades a realização de atividades sociais, culturais, educativas e esportivas, que contribuam para a difusão e o desenvolvimento do esporte em geral. Essa abrangência estatutária permite à ABAE atuar em projetos que vão além do esporte, promovendo um olhar social em consonância com demandas contemporâneas.

Essa visão integradora cria grandes oportunidades para a entidade desenvolver projetos alinhados à temática da Secretaria da Mulher do Distrito Federal, fortalecendo ações que promovam inclusão, equidade de gênero e desenvolvimento humano por meio do esporte, da cultura e da educação. A ABAE reafirma, assim, seu compromisso com a responsabilidade social, ao aliar o potencial transformador do esporte a iniciativas que impactam positivamente diversas dimensões da vida em comunidade.

2. DESCRIÇÃO DO PROJETO

Nome do Projeto: Mulheres da Areia Brasília 2024	
Local de realização:	1. Águas Claras: 15/1 Conjunto A Lote 20 Setor Habitacional Arniqueira, Brasília - DF, 71996-115 2. Guará: Praça da Bandeira - Guará I QI 7 - Guará, Brasília - DF, 70297-400 3. Plano Piloto: SHCS, Brasília – DF, Estacionamento 13, Asa Sul, 73015-132, Brasília, DF (Parque da Cidade) CEP: 73015-132
Período de execução:	21/12/2024 à 21/02/2025
Período de realização do Evento:	28/12/2024, 01 e 02/02/2025, 08 e 09/02/2025
Enquadramento: (X) participação () educacional () rendimento	
Previsão de beneficiários diretos: 144	
Previsão de público indireto: 500	
Valor Total do Projeto: R\$ 491.882,99 (quatrocentos e noventa e um mil, oitocentos e oitenta e dois reais e noventa e nove centavos)	
Valor Total do Termo de Fomento: R\$ 486.842,99 (quatrocentos e oitenta e seis mil, oitocentos e quarenta e dois reais e noventa e nove centavos)	

2.1 OBJETO DA PARCERIA

Realização do Projeto “Mulheres da Areia Brasília 2024”.

2.2 APRESENTAÇÃO DO PROJETO

O projeto “MULHERES DA AREIA BRASÍLIA 2024” é um encontro esportivo e cultural que acontecerá em três regiões administrativas do Distrito Federal – Águas Claras, Guará e Plano Piloto. Seu objetivo é promover a inclusão e a diversidade, além de contribuir para a saúde física e mental dos participantes. Adicionalmente, o evento servirá como plataforma para a divulgação de informações sobre o enfrentamento das diversas formas de violência contra a mulher.

O evento será composto por atividades esportivas, atendimentos (massagem e maquiagem) e ações culturais realizadas exclusivamente por mulheres. A expectativa é de que 644 pessoas participem ao longo das três etapas,

sendo 144 de público direto (mulheres) e 500 indireto (mulheres e homens). Ressalta-se que, nos campeonatos de vôlei de praia, futevôlei e beach tennis, assim como nos atendimentos a serem realizados as participantes serão exclusivamente mulheres.

As atividades ocorrerão em 03 (três) regiões administrativas, a saber:

- 28/12/2024 (ação de lançamento) – Águas Claras
- 01 e 02/02/2025 – Guará (Futevôlei)
- 08 e 09/02/2025 – Plano Piloto (Vôlei de Praia e Beach Tennis)

2.3 JUSTIFICATIVA DO PROJETO:

A luta feminina pela consolidação de direitos abrange, entre outros campos, a busca por uma participação efetiva no esporte, integrando mulheres de diferentes perfis e grupos sociais. Observa-se uma crescente participação feminina em competições esportivas, mas a relação entre a mulher e o esporte vai além da conquista do espaço. Ainda hoje, no século XXI, os desportistas são frequentemente representados pela valorização do corpo ou de suas emoções, em detrimento de suas habilidades e técnicas esportivas.

A trajetória das mulheres que buscaram – e continuam tentando – viver o esporte de competição é marcada por consideráveis desafios. O acesso ao esporte ainda é mais restrito para mulheres em comparação com outros âmbitos sociais. Contudo, mesmo fora dos esportes de alto nível, a prática regular de exercícios físicos oferece benefícios essenciais: ela promove adaptações físicas e mecânicas, melhora as funções cognitivas, ajuda a tratar transtornos de humor e contribui para a saúde física e mental das mulheres, além de proporcionar benefícios sócio-psicológicos¹.

A parceria visa criar um espaço inclusivo e democrático para mulheres no esporte, onde possam se expressar, competir e desenvolver habilidades em modalidades como vôlei de praia, futevôlei e beach tênis. Este espaço também atuará como plataforma para a divulgação de pautas fundamentais ao enfrentamento de todas as formas de violência contra a mulher, contribuindo para a autoconfiança, o empoderamento e a igualdade de gênero. Assim, o projeto não integra apenas as mulheres no esporte, mas também fomenta uma rede de apoio e conscientização, promovendo seu bem-estar físico, social e emocional.

O público será composto por mulheres jovens e adultas, interessadas em práticas esportivas e culturais, bem como no fortalecimento de laços comunitários e no acesso a informações de saúde e direitos. Em sua maioria, são mulheres que buscam espaços de expressão e acolhimento, além de oportunidades para desenvolvimento pessoal e profissional. Ao envolver a comunidade local e proporcionar um ambiente inclusivo e inspirador, o projeto promove a integração social e o empoderamento feminino de forma abrangente e sustentável.

O projeto “MULHERES DA AREIA BRASÍLIA 2024” está alinhado com as diretrizes dos Programas Temáticos da Secretaria de Estado da Mulher, que buscou a autonomia e independência das mulheres, conforme estabelecido no II PDPM – Plano Distrital de Políticas para Mulheres, que embora não esteja vigente, trouxe direcionamentos para a confecção desse projeto.

A proposta se integra especialmente ao **Eixo 7 - Cultura, Esporte, Comunicação e Mídia**, por meio do qual visava fortalecer a presença feminina em espaços esportivos e culturais, promovendo atividades que destacam a importância da participação das mulheres no esporte e que oferecem um ambiente seguro e acolhedor para o desenvolvimento de suas habilidades¹.

Outros eixos do PDPM também são contemplados, ampliando o alcance do projeto em frentes fundamentais para a promoção dos direitos e da qualidade de vida das mulheres:

- **Eixo 1 - Igualdade no Mundo do Trabalho e Autonomia Econômica:** ao priorizar a contratação de mulheres para prestação de serviços durante o evento, o projeto contribui para o aumento da representação feminina em diversos setores profissionais, promovendo a inserção ativa no mercado de trabalho e, conseqüentemente, o empoderamento econômico feminino.
- **Eixo 3 - Saúde Integral das Mulheres, Direitos Sexuais e Reprodutivos:** o projeto prevê palestras sobre saúde emocional e saúde da mulher em suas diversas fases, abordando questões de saúde reprodutiva e sexualidade. Essas atividades promovem a saúde integral das mulheres, fornecendo informações sobre estratégias de prevenção e acesso a cuidados de saúde adequados.
- **Eixo 4 - Enfrentamento de Todas as Formas de Violência contra as Mulheres:** o evento inclui palestras e ações focadas na conscientização sobre os direitos das mulheres e na prevenção da violência de gênero, orientando sobre as redes de apoio e os serviços disponíveis para mulheres em situação de vulnerabilidade.

O “MULHERES DA AREIA BRASÍLIA 2024” destaca-se como um espaço significativo de empoderamento, onde as mulheres não apenas desenvolvem habilidades esportivas, mas também se fortalecem como agentes de mudança em suas comunidades. A proposta de criar um evento voltado exclusivamente para o público feminino reafirma o compromisso com a igualdade de gênero e a promoção de uma sociedade livre de discriminações. Além disso, o projeto deixará um legado importante nas regiões do Guará e do Plano Piloto, incentivando a continuidade da prática esportiva entre as mulheres e a criação de redes de apoio mútuo.

O evento também abrirá oportunidades para mulheres empreendedoras, que poderão exportar e promover seus negócios nas áreas de vendas. Isso contribui para o fortalecimento econômico e o networking entre as participantes, ampliando o impacto do projeto.

2.4 OBJETIVO GERAL:

Realizar o projeto MULHERES DA AREIA BRASÍLIA 2024 que será executado no período de 21/12/2024 à 21/02/2025 onde acontecerão 03 etapas para atender um público de 144 mulheres em Águas Claras, Plano Piloto e Guará com o objetivo de promover o empoderamento e a valorização das mulheres por meio da inclusão no esporte, cultura e saúde integral, criando um espaço seguro e acolhedor que fortaleça a autonomia feminina, contribua para a igualdade de gênero e inspire a participação ativa em todas as esferas sociais.

2.4.1 OBJETIVOS ESPECÍFICOS:

- **Realizar competições esportivas** de vôlei de praia, futevôlei e beach tênis exclusivamente para mulheres, promovendo a inclusão e incentivando a prática esportiva como ferramenta para o bem-estar físico e mental;
- **Oferecer palestras informativas** sobre temas relevantes para o público feminino, como enfrentamento da violência, saúde emocional, direitos das mulheres e empreendedorismo, proporcionando conhecimento e conscientização;
- **Incentivar o empreendedorismo feminino** com a disponibilização de postos de vendas para mulheres empreendedoras, permitindo a divulgação de seus negócios e a geração de renda;
- **Divulgar e fortalecer informações sobre direitos e serviços de proteção à mulher**, com abordagem no combate às diversas formas de violência, em alinhamento com as diretrizes de segurança e apoio do SMDF;
- **Fomentar a autoestima e a autoconfiança** dos participantes, por meio de sessões de maquiagem, massagem e sobrancelhas.

2.5 METAS QUANTITATIVAS E QUALITATIVAS E INDICADORES DE MONITORAMENTO/ CUMPRIMENTO DAS METAS

Metas (Qualitativas)	Indicador	Parâmetro(s) para aferição de cumprimento das Metas
Meta 1 – Realizar o Planejamento, Estruturação e Desenvolvimento do Projeto.	Etapa 1.1 - Recursos Humanos (Equipe Gerencial) Etapa 1.2 - Serviços especializados Etapa 1.3 - Ação de Lançamento do Projeto em Águas Claras	- Notas fiscais - Contratos - Fotos - Lista de presença dos participantes da ação de lançamento - Apresentação de Alvará

<p>Meta 2 – Realização da Etapa Guará (modalidade de futevôlei)</p>	<p>Etapa 2.1 - Equipe Operacional - Suporte Técnico</p> <p>Etapa 2.2 - Equipe de Arbitragem</p> <p>Etapa 2.3 - Contratação de serviços médicos e de assistência</p> <p>Etapa 2.4 - Contratação de serviços gerais</p> <p>Etapa 2.5 - Alimentação e Hidratação</p> <p>Etapa 2.6 - Premiação, Material Técnico e Uniforme</p> <p>Etapa 2.7 – Transporte</p> <p>Etapa 2.8 - Comunicação e divulgação do Projeto</p> <p>Etapa 2.9 - Locação de Infraestrutura</p> <p>Etapa 2.10 – Arquibancada</p> <p>Etapa 2.11 - Locação de Banheiro</p> <p>Etapa 2.12 – Gerador</p> <p>Etapa 2.13 - Sonorização e Equipamento de projeção</p> <p>Etapa 2.14 - Serviços especializados</p>	<p>- Notas fiscais</p> <p>- Contratos</p>
<p>Meta 3 – Realização da Etapa Plano Piloto (modalidades de beach tennis e vôlei de praia)</p>	<p>Etapa 3.1 - Equipe Operacional - Suporte Técnico</p> <p>Etapa 3.2 - Equipe de Arbitragem</p> <p>Etapa 3.3 - Contratação de</p>	<p>- Notas fiscais</p> <p>- Contratos</p>

	<p>serviços médicos e de assistência</p> <p>Etapa 3.4 - Contratação de serviços gerais</p> <p>Etapa 3.5 - Alimentação e Hidratação</p> <p>Etapa 3.6 - Premiação, Material Técnico</p> <p>Etapa 3.7 – Transporte</p> <p>Etapa 3.8 - Comunicação e divulgação do Projeto</p> <p>Etapa 3.9 - Locação de Infraestrutura</p> <p>Etapa 3.10 – Arquibancada</p> <p>Etapa 3.11 - Locação de Banheiro</p> <p>Etapa 3.12 – Gerador</p> <p>Etapa 3.13 - Sonorização e Equipamento de projeção</p> <p>Etapa 3.14 - Serviços especializados</p>	
Metas (Quantitativas)	Indicador	Parâmetro(s) para aferição de cumprimento
Realizar 02 (dois) eventos	<ul style="list-style-type: none"> - Realização da Etapa Guará - Realização da Etapa Plano Piloto 	<ul style="list-style-type: none"> - Contratos de prestação de serviços - Registros Fotográficos - Notas Fiscais
Realizar 01 Ação de lançamento	<ul style="list-style-type: none"> - Realização da ação de lançamento do Projeto 	<ul style="list-style-type: none"> - Contratos de prestação de serviços - Registros Fotográficos - Notas Fiscais
Realização de pesquisa de satisfação com 70% dos beneficiários do Projeto	<ul style="list-style-type: none"> - Formulário na íntegra 	<ul style="list-style-type: none"> - Resultado da pesquisa de satisfação (gráficos com demonstrativo)

2.6 CRONOGRAMA DETALHADO DE ATIVIDADES DO PROJETO

Nome do Evento:		<i>Mulheres de Areia</i>	
Descrição/Etapa:		<i>Etapa Ação de Lançamento</i>	
Data do Evento:	28/12/2024	Turno:	<i>Matutino</i>
Período Custeado pelo Fomento (Se for o caso):	21/12/2024 à 21/02/2025	Turno:	<i>Matutino</i>
Local:	Águas Claras: 15/1 Conjunto A Lote 20 Setor Habitacional Arniqueira, Brasília - DF, 71996-115 (Arena Oásis)		
Espaços Físicos Disponíveis:	(...) Auditório	() Praça	
	(...) Sala de aula	(...)	
	(...) Espaço Privado	(X) Outro	
	Qual? _____	Qual? Arena Oásis	
Quantidade de participantes neste evento			
Diretos: 24		Indiretos: 50	
Total: 74			
Quanto à abrangência (origem dos participantes)			
(X) Local			
(...) Regional			
(...) Nacional			
Faixa etária		Data/Turno	Qtd.
(...) Crianças/Adolescentes (até 14 anos)			
(X) Jovens (15 a 24 anos)		28.12.2024 Matutino	24
(X) Adultos (entre 25 anos e 59 anos)		Ação de lançamento com competição da modalidade de futevôlei, palestras, aula de funcional, quick massagem.	
(X) Idosos (a partir de 60 anos)			
(...) Pessoas com deficiência e/ou portadoras de necessidades especiais (limitação física, mental, sensorial ou múltipla - inseridas na distribuição acima)			
Inscrição dos participantes (Não se aplica)			
Convite dos participantes			

Nome do Evento:		<i>Mulheres de Areia</i>	
Descrição/Etapa:		<i>Etapa Guará (modalidade de futevôlei)</i>	
Data do Evento:	01 e 02/02/2025	Turno:	<i>Matutino / Vespertino</i>
Período Custeado pelo Fomento (Se for o caso):	21/12/2024 à 21/02/2025	Turno:	<i>Matutino / Vespertino</i>
Local:	Guará: Praça da Bandeira - Guará I QI 7 - Guará, Brasília - DF, 70297-400		
Espaços Físicos Disponíveis:	(...) Auditório	(X) Praça	
	(...) Sala de aula	(...)	
	(...) Espaço Privado	(...) Outro	
	Qual? _____	Qual? _____	
Quantidade de participantes neste evento			

Diretos: 72	Indiretos: 225	Total: 297
Quanto à abrangência (origem dos participantes)		
<input checked="" type="checkbox"/> Local		
<input type="checkbox"/> Regional		
<input type="checkbox"/> Nacional		
Faixa etária	Data/Turno	Qtd.
<input type="checkbox"/> Crianças/Adolescentes (até 14 anos)		
<input checked="" type="checkbox"/> Jovens (15 a 24 anos)	01 e 02/02/2025 Matutino e vespertino Realização da Etapa Guará, que contará com competições da modalidade de futevôlei, palestras, aula de funcional, dança, apresentação cultural, oficina de maquiagem, quick massagem, palestra e feira de expositores.	72
<input checked="" type="checkbox"/> Adultos (entre 25 anos e 59 anos)		
<input checked="" type="checkbox"/> Idosos (a partir de 60 anos)		
<input type="checkbox"/> Pessoas com deficiência e/ou portadoras de necessidades especiais (limitação física, mental, sensorial ou múltipla - inseridas na distribuição acima)		
Inscrição dos participantes		
Formulário google forms		

Nome do Evento:	<i>Mulheres de Areia</i>		
Descrição/Etapa:	<i>Etapa Plano Piloto</i>		
Data do Evento:	08 e 09/02/2025	Turno:	<i>Matutino / Vespertino</i>
Período Custeado pelo Fomento (Se for o caso):	21/12/2024 à 21/02/2025	Turno:	<i>Matutino / Vespertino</i>
Local:	Plano Piloto: SHCS, Brasília - DF, Estacionamento 13, Asa Sul, 73015-132, Brasília, DF (Parque da Cidade) CEP: 73015-132		
Espaços Físicos Disponíveis:	<input type="checkbox"/> Auditório	<input checked="" type="checkbox"/> Praça	
	<input type="checkbox"/> Sala de aula	<input type="checkbox"/>	
	<input type="checkbox"/> Espaço Privado	<input type="checkbox"/> Outro	
	Qual? _____	Qual? _____	
Quantidade de participantes neste evento			
Diretos: 48	Indiretos: 225	Total: 273	
Quanto à abrangência (origem dos participantes)			
<input checked="" type="checkbox"/> Local			
<input type="checkbox"/> Regional			
<input type="checkbox"/> Nacional			
Faixa etária	Data/Turno	Qtd.	

(...) Crianças/Adolescentes (até 14 anos)		
(X) Jovens (15 a 24 anos)	08 e 09.02.2024 Matutino e vespertino Realização da Etapa Parque da Cidade, que contará com competições de vôlei de areia e Beach Tennis, palestras, aula de funcional, dança, apresentação cultural, oficina de maquiagem, <i>quick</i> massagem, palestra e feira de expositores.	48
(X) Adultos (entre 25 anos e 59 anos)		
(X) Idosos (a partir de 60 anos)		
(...) Pessoas com deficiência e/ou portadoras de necessidades especiais (limitação física, mental, sensorial ou múltipla - inseridas na distribuição acima)		
Inscrição dos participantes		
Convites aos clubes e indicação por parte dos clubes		

2.7 FORMA DE EXECUÇÃO DAS ATIVIDADES OU PROJETOS (METODOLOGIA)

O projeto MULHERES DA AREIA BRASÍLIA 2024 que será executado no período de 21/12/2024 à 21/02/2025 onde acontecerão 03 etapas para atender um público de 144 mulheres em Águas Claras, Plano Piloto e Guará com o objetivo de promover o empoderamento e a valorização das mulheres por meio da inclusão no esporte, cultura e saúde integral, criando um espaço seguro e acolhedor que fortaleça a autonomia feminina, contribua para a igualdade de gênero e inspire a participação ativa em todas as esferas sociais com a seguinte metodologia

Pré-Produção: 21/12/2024 à 28/12/2024 e de 06/01/2025 à 31/01/2025

A **pré-produção** compreende as atividades prévias à realização dos eventos e é gerenciada pelos Recursos Humanos Gerenciais. Consiste na organização do dia da atividade, delegação de serviços, estabelecimento de prazos de entrega e requisitos de cada ação.

Nessa etapa será realizada a articulação com os expositores, a abertura de inscrições para as atividades esportivas, confecção de material e contratação de serviços (infraestrutura e serviços gerais).

No que diz respeito aos recursos humanos, será a contratação da equipe multiprofissional, detalhada na planilha financeira e início dos serviços condizentes a cada profissional.

Sobre a estrutura e relação com os fornecedores, precisamos focar na elaboração e assinatura dos contratos de execução; montagem da estrutura necessária; aquisição e entrega dos materiais, dentre outras ações que compreendem a realização de um evento.

Após a contratação serão, também, desenvolvidas as identidades visuais do projeto, bem como a confecção de peças e sites para divulgação e aberturas de redes sociais, com aprovação prévia da Secretaria da Mulher.

Especificamente sobre as atividades esportivas, é o momento de interlocução com os inscritos; feitura das chaves de jogos e composição do espaço.

(i) Divulgação do projeto (21/12/2024 à 09/02/2025)

A divulgação será realizada a partir do dia da assinatura do termo de fomento, através do site e redes sociais da OSC, bem como através de outros meios de comunicação, tais como canais de jornalismo físico ou digital.

(ii) Inscrição (21/12/2024 à 26/01/2025):

O evento de lançamento contará com 12 duplas, as quais as inscrições serão gratuitas.

Já para etapa Guará, abriremos a inscrição no período de pré-produção. A inscrição para o campeonato de futevôlei será via formulário do google forms, que será divulgado em grupos de whatsapp. A idade mínima para participação é de 16 anos; menores de 16 anos devem estar acompanhados por um responsável maior de 18 anos.

A inscrição para o campeonato de futevôlei será paga - R\$ 140,00 para cada uma das 36 duplas divididas em 3 categorias, totalizando R\$ 5.040,00. A cobrança da inscrição se destina ao pagamento da premiação aos vencedores de cada categoria.

Para as modalidades de vôlei de praia e beach tennis não haverá inscrição. Solicitaremos à 04 clubes de Brasília que indiquem 1 dupla por categoria (3), totalizando 12 duplas.

Em suma, apenas a etapa Guará contará com inscrição e pagamento de premiação.

Com relação as demais atividades ofertadas, elucidamos que não haverá inscrição prévia e os atendimentos serão realizados por ordem de chegada no dia da atividade.

Produção - 28/12/2024 e 01/02/2025 a 09/02/2025

O evento terá 03 (três) etapas, que serão realizadas em 03 Regiões Administrativas, a saber:

- 28/12/2024 (Ação de lançamento)
- 01 e 02/02/2025 – Guará (Futevôlei)
- 08 e 09/02/2025 – Parque da Cidade (Vôlei de Praia e Beach Tennis)

Apresentamos abaixo um descritivo de cada etapa:

(i) Ação de lançamento do Projeto (28.12.2024)

A ação de lançamento será o marco inicial do projeto, com destaque para a abertura oficial das inscrições para a etapa Guará. O evento contará com uma competição de futevôlei voltada exclusivamente para mulheres, proporcionando uma experiência prática e interativa para atrair participantes e estimular o engajamento.

Além disso, contaremos com a quick massagem e palestra de empoderamento feminino, bem como aulas de funcional e alongamento, conforme programação anexa.

Para compor esse momento de descontração será oferecido um café da manhã. Ademais, consta na meta 01, etapa 1.3, os materiais necessários para essa fase.

MULHERES DA AREIA - BRASÍLIA 2024					
CRONOGRAMA - ETAPA INAUGURAL					
DOMINGO - 29/12					
HORÁRIO	QUADRA 01	QUADRA 02	BOULEVARD		
09h00	Jogo 01 - Rainha da Areia	Jogo 02 - Rainha da Areia	Aulão - Alongamento	Quick Massage	Feira de Expositoras Locais
09h20	Jogo 03 - Rainha da Areia	Jogo 04 - Rainha da Areia			
09h40	Jogo 05 - Rainha da Areia	Jogo 06 - Rainha da Areia	Aulão - Funcional		
10h00	Jogo 07 - Rainha da Areia	Jogo 08 - Rainha da Areia			
10h20	Jogo 09 - Rainha da Areia	Jogo 10 - Rainha da Areia	Palestra - Empoderamento Feminino Título: "O Poder da Mulher: Como Desbloquear Seu Potencial" Descrição: Uma palestra sobre como as mulheres podem se empoderar e tomar controle de suas vidas e carreiras. Inclui dicas sobre autoconfiança, autoestima e como lidar com os desafios do mundo profissional e pessoal.		
10h40	Jogo 11 - Rainha da Areia	Jogo 12 - Rainha da Areia			
11h00	Jogo 13 - Rainha da Areia	Jogo 14 - Rainha da Areia			
11h20	Jogo 15 - Rainha da Areia	Jogo 16 - Rainha da Areia			
11h40	Jogo 17 - Rainha da Areia	Jogo 18 - Rainha da Areia			
12h00	Jogo 19 - Rainha da Areia	Jogo 20 - Rainha da Areia			
12h20	Jogo 22 - Rainha da Areia	Jogo 21 - Rainha da Areia			
12h40	CERIMÔNIA DE PREMIAÇÃO				
13h00					

(ii) Etapa Guará (modalidade de Futevôlei) (01/02 à 02/02/2025 evento)

Essa etapa ocorrerá na Praça da Bandeira - Guará I QI 7 - Guará, Brasília - DF, 70297-400, onde contamos com 2 quadras de areia para realização das competições de futevôlei. Ademais, montaremos uma estrutura adequada para receber as demais atividades - palestras com foco na saúde mental e física das mulheres do Distrito Federal, quick massagem, oficina de maquiagem, aulas de dança, alongamento e funcional.

Além disso, haverá valorização dos projetos de mulheres empreendedoras, com espaço para exposição e venda de produtos. Registra-se que o valor arrecado com a venda dos produtos ficará com cada expositor que realizou a venda.

O espaço contará também com distribuição de material informativo sobre o enfrentamento da violência contra a mulher, canais de denúncia e rede de apoio.

FUTEVÔLEI (Sistema de Competição)

Endereço: Setor de Mansões do Park Way (SMPW), Quadra 5, Conjunto 12, CEP: 71.735-512.
Email: contato.abae@gmail.com

O torneio de futevôlei será disputado em chave de eliminatória dupla com a participação de 12 duplas em cada uma das 3 categorias, sendo 4 cabeças-de-chave. Abaixo traremos como será organizado o torneio:

1. Distribuição das Duplas:

- Cabeças-de-chave: São as 4 duplas mais fortes ou mais bem classificadas, que têm o objetivo de facilitar o sorteio e evitar que se enfrentem nas primeiras rodadas.
- Outras Duplas: As 8 duplas restantes (não cabeças-de-chave) serão distribuídas de acordo com o sorteio oficial.

2. Estrutura da Chave de Eliminatória Dupla:

A chave de eliminatória dupla consiste em duas fases principais:

- Fase 1: As duplas começam no quadro de "vencedores", tendo uma segunda chance caso percam.
- Fase 2: As duplas que ganharem no quadro de "vencedores" avançam diretamente para as rodadas seguintes, enquanto as que perderem têm a oportunidade de continuar sua trajetória no quadro de "perdedores". Se uma dupla perder duas vezes, é eliminada do torneio.

3. Organizando a Chave:

- Distribuição Inicial:

- As 4 cabeças-de-chave (CDKs) são posicionadas em posições específicas da chave de forma que não se enfrentem nas primeiras rodadas.

- As 8 duplas restantes são sorteadas para se enfrentarem na primeira rodada, os vencedores, enfrentam as duplas cabeça-de-chave, os perdedores, seguem para o quadro de "perdedores".

4. Rodadas na Chave dos Vencedores:

- Primeira Rodada: O sorteio define os confrontos, com as duplas cabeças-de-chave jogando contra as duplas vencedoras da primeira rodada. Quem vencer segue na chave dos vencedores.

- Segunda Rodada: As duplas vencedoras continuam na chave dos vencedores, e as duplas perdedoras vão para a chave dos perdedores.

5. Chave dos Perdedores:

- As duplas que perderem na chave dos vencedores são transferidas para a chave dos perdedores.



- Rodadas na Chave dos Perdedores: As duplas que perderam no quadro de vencedores começam a disputar nesta chave, jogando uma "segunda chance". Se perderem novamente, estão eliminadas.

- Os perdedores da chave dos perdedores também são eliminados após a segunda derrota.

6. Final:

- A final da chave dos vencedores define uma dupla finalista que, se vencer, será a campeã do torneio.

- A final da chave dos perdedores define uma dupla que avança para disputar a final com a campeã da chave dos vencedores. Se a dupla da chave dos perdedores vencer a final, haverá um confronto decisivo, já que a dupla vinda da chave dos perdedores terá "uma derrota" a menos.

- O confronto final entre o vencedor da chave dos vencedores e o vencedor da chave dos perdedores pode ser uma "finalíssima" (onde quem vencer leva o título).

7. Regras Gerais:

- Vitória e Derrota: A derrota em qualquer chave significa um avanço para a chave oposta. Perder duas vezes elimina a dupla.

- Formato de Jogo: O formato será de set único até 21 pontos.

- Classificação dos Cabeças-de-Chave: As cabeças-de-chave podem ser determinadas com base em rankings, resultados anteriores ou sorteio.

MULHERES DA AREIA - BRASÍLIA 2024					
CRONOGRAMA - ETAPA 01					
SÁBADO - 01/02					
HORÁRIO	QUADRA 01	QUADRA 02	BOULEVARD		
09h00	Jogo 01 - Iniciante	Jogo 02 - Iniciante	Aulão - Alongamento	Quick Massage	Feira de Expositoras Locais
09h20	Jogo 03 - Iniciante	Jogo 04 - Iniciante			
09h40	Jogo 05 - Iniciante	Jogo 06 - Iniciante			
10h00	Jogo 07 - Iniciante	Jogo 08 - Iniciante	Aulão - Funcional		
10h20	Jogo 09 - Iniciante	Jogo 10 - Iniciante			
10h40	Jogo 11 - Iniciante	Jogo 12 - Iniciante			
11h00	Jogo 13 - Iniciante	Jogo 14 - Iniciante	Aulão - Dança		
11h20	Jogo 01 - Série C	Jogo 02 - Série C			
11h40	Jogo 03 - Série C	Jogo 04 - Série C	Apresentação Cultural		
12h00	Jogo 05 - Série C	Jogo 06 - Série C			
12h20	Jogo 07 - Série C	Jogo 08 - Série C			
12h40	Jogo 09 - Série C	Jogo 10 - Série C			
13h00	Jogo 11 - Série C	Jogo 12 - Série C	Oficina de Beleza		
13h20	Jogo 13 - Série C	Jogo 14 - Série C			
13h40	Jogo 01 - Open	Jogo 02 - Open			
14h00	Jogo 03 - Open	Jogo 04 - Open	Palestra - Saúde Mental e Bem-Estar Título: "Cuidando de Si Mesma: A importância do autocuidado na vida da mulher" Descrição: Esta palestra explora o impacto da saúde mental no bem-estar geral da mulher. Aprofundamos abordagens como meditação, exercícios e estratégias para o autocuidado diário, incluindo a importância de estabelecer limites e buscar ajuda quando necessário.		
14h20	Jogo 05 - Open	Jogo 06 - Open			
14h40	Jogo 07 - Open	Jogo 08 - Open			
15h00	Jogo 09 - Open	Jogo 10 - Open			
15h20	Jogo 11 - Open	Jogo 12 - Open			
15h40	Jogo 13 - Open	Jogo 14 - Open			
16h00	Jogo 15 - Iniciante	Jogo 16 - Iniciante			
16h20	Jogo 17 - Iniciante	Jogo 18 - Iniciante			
16h40	Jogo 15 - Série C	Jogo 16 - Série C			
17h00	Jogo 17 - Série C	Jogo 18 - Série C			
17h20	Jogo 15 - Open	Jogo 16 - Open			
17h40	Jogo 17 - Open	Jogo 18 - Open			
18h00					

MULHERES DA AREIA - BRASÍLIA 2024					
CRONOGRAMA - ETAPA 01					
DOMINGO - 02/02					
HORÁRIO	QUADRA 01	QUADRA 02	BOULEVARD		
09h00	Jogo 15 - Iniciante	Jogo 16 - Iniciante	Aulão - Yoga	Quick Massage	Feira de Expositoras Locais
09h20	Jogo 17 - Iniciante	Jogo 18 - Iniciante			
09h40	Jogo 15 - Série C	Jogo 16 - Série C	Aulão - Funcional		
10h00	Jogo 17 - Série C	Jogo 18 - Série C			
10h20	Jogo 15 - Open	Jogo 16 - Open			
10h40	Jogo 17 - Open	Jogo 18 - Open	Oficina de Beleza		
11h00	Jogo 19 - Iniciante	Jogo 20 - Iniciante			
11h20	Jogo 19 - Série C	Jogo 20 - Série C			
11h40	Jogo 19 - Open	Jogo 20 - Open			
12h00	Jogo 22 - Iniciante	Jogo 21 - Iniciante	Cerimônia de Premiação		
12h20	Jogo 22 - Série C	Jogo 21 - Série C			
12h40	Jogo 22 - Open	Jogo 21 - Open			
13h00	CERIMÔNIA DE PREMIAÇÃO		Apresentação Cultural - Encerramento		
13h20					
13h40					
14h00					

(ii) Etapa Plano Piloto (modalidade de beach tennis e vôlei de praia) (08/02 à 09/02/2025 evento)

Essa etapa ocorrerá no SHCS, Brasília – DF, Estacionamento 13, Asa Sul, Brasília, DF (Parque da Cidade), CEP: 73015-132, onde contamos com 3 quadras de areia para realização das competições de beachtennis e vôlei de praia. Ademais, montaremos uma estrutura adequada para recepcionar as demais atividades - palestras com foco na saúde mental e física das mulheres do Distrito Federal, quick massagem, oficina de maquiagem, aulas de dança, alongamento e funcional.

Além disso, haverá valorização dos projetos de mulheres empreendedoras, com espaço para exposição e venda de produtos. Registra-se que o valor arrecado com a venda dos produtos ficará com cada expositor que realizou a venda.

O espaço contará também com distribuição de material informativo sobre o enfrentamento da violência contra a mulher, canais de denúncia e rede de apoio.

Beach Tennis e Vôlei de Praia (Sistema de Competição)

O torneio de futevôlei será disputado em chave de eliminatória dupla com a participação de 12 duplas, sendo 4 cabeças-de-chave. Abaixo traremos como será organizado o torneio:

1. Distribuição das Duplas:

- Cabeças-de-chave: São as 4 duplas mais fortes ou mais bem classificadas, que têm o objetivo de facilitar o sorteio e evitar que se enfrentem nas primeiras rodadas.
- Outras Duplas: As 8 duplas restantes (não cabeças-de-chave) serão distribuídas de acordo com o sorteio oficial.

2. Estrutura da Chave de Eliminatória Dupla:

A chave de eliminatória dupla consiste em duas fases principais:

- Fase 1: As duplas começam no quadro de “vencedores”, tendo uma segunda chance caso percam.
- Fase 2: As duplas que ganharem no quadro de "vencedores" avançam diretamente para as rodadas seguintes, enquanto as que perderem têm a oportunidade de continuar sua trajetória no quadro de "perdedores". Se uma dupla perder duas vezes, é eliminada do torneio.

3. Organizando a Chave:

- Distribuição Inicial:
 - As 4 cabeças-de-chave (CDKs) são posicionadas em posições específicas da chave de forma que não se enfrentem nas primeiras rodadas.

- As 8 duplas restantes são sorteadas para se enfrentarem na primeira rodada, os vencedores, enfrentam as duplas cabeça-de-chave, os perdedores, seguem para o quadro de “perdedores”.

4. Rodadas na Chave dos Vencedores:

- Primeira Rodada: O sorteio define os confrontos, com as duplas cabeças-de-chave jogando contra as duplas vencedoras da primeira rodada. Quem vencer segue na chave dos vencedores.

- Segunda Rodada: As duplas vencedoras continuam na chave dos vencedores, e as duplas perdedoras vão para a chave dos perdedores.

5. Chave dos Perdedores:

- As duplas que perderem na chave dos vencedores são transferidas para a chave dos perdedores.

- Rodadas na Chave dos Perdedores: As duplas que perderam no quadro de vencedores começam a disputar nesta chave, jogando uma "segunda chance". Se perderem novamente, estão eliminadas.

- Os perdedores da chave dos perdedores também são eliminados após a segunda derrota.

6. Final:

- A final da chave dos vencedores define uma dupla finalista que, se vencer, será a campeã do torneio.

- A final da chave dos perdedores define uma dupla que avança para disputar a final com a campeã da chave dos vencedores. Se a dupla da chave dos perdedores vencer a final, haverá um confronto decisivo, já que a dupla vinda da chave dos perdedores terá "uma derrota" a menos.

- O confronto final entre o vencedor da chave dos vencedores e o vencedor da chave dos perdedores pode ser uma "finalíssima" (onde quem vencer leva o título).

7. Regras Gerais:

- Vitória e Derrota: A derrota em qualquer chave significa um avanço para a chave oposta. Perder duas vezes elimina a dupla.

- Formato de Jogo: O formato será de set único até 21 pontos.

- Classificação dos Cabeças-de-Chave: As cabeças-de-chave podem ser determinadas com base em rankings, resultados anteriores ou sorteio.

A pesquisa de satisfação será elaborada na fase de pré-produção e sua aplicação será feita nos dias de evento. Usaremos o google forms para desenvolvimento das perguntas e através de QRs Codes divulgados no local do evento a população terá acesso ao documento para responde-lo.

2.7.1 Grade Horária

Inserida na metodologia

2.7.2 Prestadores de Serviço

Função	Qty.	Forma de contratação dos prestadores de serviço	Profissional a ser contratado já tem vínculo com a OSC? Qual?	Profissional da OSC é remunerado ou Não Remunerado	Carga horária de trabalho na OSC	Carga horária que será destinada ao projeto
Diretor de Executivo	01	PJ	Não	Não	XXX	8H
Assistente Administrativo	02	PJ	Não	Não	XXX	8H
Coordenador de Produção	01	PJ	Não	Não	XXX	8H
Auxiliar de Produção	01	PJ	Não	Não	XXX	8H
Coordenador Técnico	01	PJ	Não	Não	XXX	8H
Auxiliar Técnico	01	PJ	Não	Não	XXX	8H
Coordenador Operacional	01	PJ	Não	Não	XXX	8H

2.8 BENEFÍCIOS E IMPACTOS GERADOS AO PÚBLICO PELA PARCERIA

1) Competição esportiva exclusiva para mulheres:

Benefício/Impacto: Proporciona maior inclusão e equidade no acesso às práticas esportivas, incentivando a saúde física e mental, além de criar um ambiente de confraternização e empoderamento feminino.

2) Palestras informativas sobre temas relevantes ao público feminino:

Benefício/Impacto: Promove conscientização e acesso ao conhecimento sobre enfrentamento da violência, saúde emocional, direitos das mulheres e empreendedorismo, fortalecendo a autonomia e o protagonismo feminino.

3) Incentivo ao empreendedorismo feminino:

Benefício/Impacto: Amplia oportunidades econômicas para mulheres, gerando renda e contribuindo para o fortalecimento de negócios liderados por empreendedoras locais, além de incentivar o networking e a troca de experiências.

4) Divulgação de informações sobre direitos e serviços de proteção à mulher:

Benefício/Impacto: Reforça a conscientização sobre direitos e combate às violências contra a mulher, conectando participantes aos serviços de proteção e apoio disponíveis, fortalecendo as redes de suporte no Distrito Federal.

5) Atividades voltadas à autoestima e autoconfiança das participantes:

Benefício/Impacto: Eleva o bem-estar emocional das mulheres, promovendo momentos de cuidado pessoal e reforçando a valorização individual, com impactos positivos na autoestima e nas relações sociais.

2.9 CROQUI DO EVENTO

ÁGUAS CLARAS (ARENA OÁSIS)



PRAÇA DA BANDEIRA – GUARÁ I

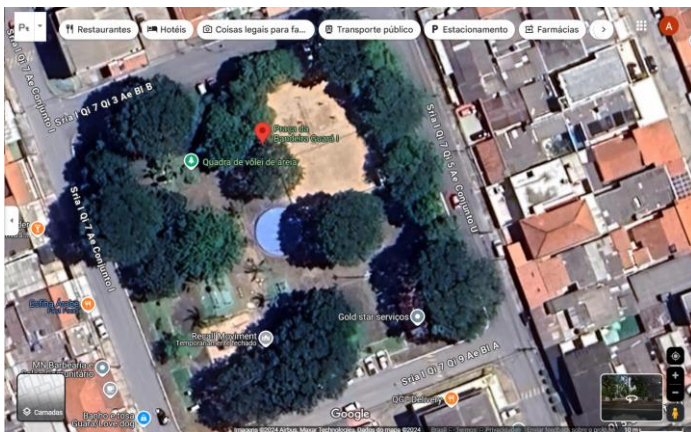

PLANO PILOTO - PARQUE DA CIDADE

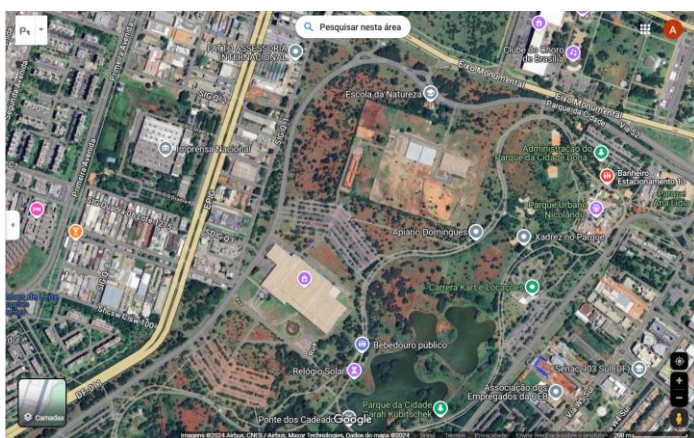

2.10 CONTRAPARTIDA

Não se aplica

3. CRONOGRAMA DE EXECUÇÃO DO PROJETO

Cronograma de Execução			
Programação	Valor	Duração	
		Início	Término
Meta 1 – Realizar o Planejamento, Estruturação e Desenvolvimento do Projeto.	R\$ 91.803,37	21/12/2024	09/02/2025
Meta 2 – Realização da Etapa Guará (modalidade de futevôlei)	R\$ 131.204,82	21/12/2024	02/02/2025
Meta 3 – Realização da Etapa Plano Piloto (modalidades de beach tennis e vôlei de praia)	R\$ 263.834,80	21/12/2024	09/02/2025

4. DESEMBOLSO DA ENTIDADE: PAGAMENTO DE PRESTADORES DE SERVIÇO E DE FORNECEDORES

Todas as contratações serão por pessoa Jurídica, ficando a cargo da OSC a contratação por PJ sem vínculo empregatício. Os valores dos tributos, encargos- sociais e trabalhistas incidentes sobre as atividades previstas para a execução do objeto, ou informações relativas a eventuais imunidades ou isenções, são de responsabilidade da Associação Brasileira de Apoio ao Esporte – ABAE.

O desembolso da entidade diz respeito à periodicidade dos pagamentos que serão realizados. Cabe à entidade realizar a gestão das suas contratações visando à correta aplicação de recursos públicos.

Nos casos de projetos continuados (desenvolvimento de atividades acima de 03 meses) é necessário que o pagamento das ações seja mensal, ou por atividade realizada (ex: pagamento de instrutor por curso ; locação de equipamento por evento). A aquisição de materiais que visam o desenvolvimento pleno do objeto (material de divulgação, lanche, camisetas , etc) deve ser fracionada, permitindo à OSC a identificação real do quantitativo a ser adquirido.

Quanto a movimentação financeira, ressalta-se que no Decreto nº 37.843 de 13/12/2016, que regulamenta a aplicação da MROSC no Distrito Federal, no Artigo 38, estabelece:

Art. 38. A movimentação de recursos da parceria será realizada mediante transferência eletrônica sujeita à identificação do beneficiário final e os pagamentos serão realizados por crédito na conta bancária dos fornecedores e prestadores de serviços, uso de boleto bancário ou cheque nominal.

§ 1º Poderá ser admitida, excepcionalmente, a realização de pagamento em espécie, limitado a R\$ 1.000,00 por operação, quando configurada peculiaridade relativa ao objeto da parceria ou ao território de determinada atividade ou projeto, desde que:

I - haja essa previsão no plano de trabalho aprovado; ou

II - seja conferida autorização em decisão motivada do administrador público, a partir de solicitação formal da organização da sociedade civil.

Marcar as opções abaixo:

(X) Dou ciência do acima informado

(X) Não haverá pagamento em espécie

() Haverá pagamento em espécie. Sendo as despesas a seguir:

Declaro para os devidos fins, conforme elementos dispostos no Inciso V do art. 28 do Decreto nº 37.843/2016, que o Plano de trabalho não apresentou valores dos tributos, dos encargos sociais e trabalhistas incidentes sobre as atividades previstas para a execução do objeto, ou informações relativas a eventuais imunidades ou isenções, pois as contratações dos prestadores de serviços serão exclusivamente realizadas mediante **pessoa jurídica**.

4.1. CRONOGRAMA DE DESEMBOLSO DA ENTIDADE

Cronograma de Desembolso			
Meta	Etapa/Fase	Especificação	Mês
Meta 1	1.1	Recursos Humanos (Equipe Gerencial)	Dezembro/2024 – R\$52.269,00
	1.2	Serviços especializados	Dezembro/2024 – R\$18.658,00
	1.3	Ação de Lançamento do Projeto em Águas Claras	Dezembro/2024 – R\$20.876,37
Meta 2	2.1	Equipe Operacional - Suporte Técnico	Dezembro/2024 – R\$3.000,00
	2.2	Equipe de Arbitragem	Dezembro/2024 – R\$5.960,00
	2.3	Contratação de serviços médicos e de assistência	Dezembro/2024 – R\$4.431,42
	2.4	Contratação de serviços gerais	Dezembro/2024 – R\$7.937,00
	2.5	Alimentação e Hidratação	Dezembro/2024 – R\$5.007,00
	2.6	Premiação, Material Técnico e Uniforme	Dezembro/2024 – R\$9.360,00
	2.7	Transporte	Dezembro/2024 – R\$1.500,00
	2.8	Comunicação e divulgação do Projeto	Dezembro/2024 – R\$7.255,56
	2.9	Locação de Infraestrutura	Dezembro/2024 - R\$28.888,50
	2.10	Arquibancada	Dezembro/2024 – R\$29.700,00
	2.11	Locação de Banheiro	Dezembro/2024 – R\$1.760,00
	2.12	Gerador	Dezembro/2024 – R\$5.000,00
	2.13	Sonorização e Equipamento de projeção	Dezembro/2024 – R\$17.440,00
	2.14	Serviços especializados	Janeiro/2025 – R\$3.965,34
Meta 3	3.1	Equipe Operacional - Suporte Técnico	Janeiro/2025 – R\$3.000,00
	3.2	Equipe de Arbitragem	Janeiro/2025 – R\$4.213,00
	3.3	Contratação de serviços médicos e de assistência	Janeiro/2025 – R\$4.431,42
	3.4	Contratação de serviços gerais	Janeiro/2025 – R\$7.937,00
	3.5	Alimentação e Hidratação	Janeiro/2025 – R\$6.214,00
	3.6	Premiação, Material Técnico	Janeiro/2025 – R\$13.589,98
	3.7	Transporte	Janeiro/2025 – R\$1.500,00

	3.8	<i>Comunicação e divulgação do Projeto</i>	Janeiro/2025 – R\$7.255,56
	3.9	<i>Locação de Infraestrutura</i>	Janeiro/2025 – R\$128.128,50
	3.10	<i>Arquibancada</i>	Janeiro/2025 – R\$59.400,00
	3.11	<i>Locação de Banheiro</i>	Janeiro/2025 – R\$1.760,00
	3.12	<i>Gerador</i>	Janeiro/2025 – R\$5.000,00
	3.13	<i>Sonorização e Equipamento de projeção</i>	Janeiro/2025 – R\$17.440,00
	3.14	<i>Serviços especializados</i>	Janeiro/2025 – R\$3.965,34

1ª Parcela – Dezembro de 2024 – R\$223.008,19

2ª Parcela – Janeiro de 2025 – R\$263.834,80

5. PLANILHA DE MATERIAIS/SERVIÇOS NÃO CONTEMPLADOS PELO FOMENTO (FONTE DE RECEITA DIVERSA)

PLANILHA FONTE PRIVADA (NOME DO EVENTO)							
DESCRIÇÃO DETALHADA	UNIDADE DE MEDIDA (diária/mês/m ts/serviço/unidade)	QTDE	VALOR UNITÁRIO	VALOR TOTAL	FONTE DE CUSTEIO	RECEITA (O item contratado irá gerar receita? Indicar valor)	DESPESA (Se o item contratado gerar receita indicar o item em que o recurso será utilizado)
Premiação do Futevôlei etapa Guará	Premiação	1	5.040,00	5.040,00	Inscrição	Não	Não
VALOR TOTAL DA FONTE PRIVADA				R\$ 5.040,00			

Projeto só contará com recursos financeiros advindos do Termo de Fomento.

A entidade atesta que não terá fonte de recursos além daquele destinado pela Secretaria da Mulher

5.1 Planilha Termo de Fomento

PLANILHA TERMO DE FOMENTO – MULHERES DE AREIA

Meta 1 – Realizar o Planejamento, Estruturação e Desenvolvimento do Projeto.

Etapa 1.1 – Recursos Humanos (Equipe Gerencial)							
ITEM	Descrição Detalhada	Unidade de Medida	Quant	Total	Valor Unitário	Valor Total	Justificativa para aquisição/locação e memória de cálculo
1.1.1	<p>(01) Diretor de Executivo</p> <p>Detalhamento: serviço de diretor executivo para o evento, sendo necessárias para cobrir o projeto. Responsável por coordenar o evento no geral. Necessário experiência de 2 anos e nível superior. Carga horária: 8h/dia</p>	Diária	1	21	R\$ 625,00	R\$ 13.125,00	<p>Justificativa: Profissional responsável pela Direção Geral do evento durante as fases da realização do projeto: orientação de equipe, monitoramento das operações para contratação de fornecedores e o pleno andamento da competição.</p> <p>Memória de Cálculo: 1 profissional * 21 diárias * R\$ 625,00 = R\$ 13.125,00</p> <p>As diárias serão distribuídas da seguinte forma:</p> <ul style="list-style-type: none"> - Evento de lançamento: 07 dias de 22 a 28.12.2024 - Etapa Guará (modalidade de Futvôlei): 07 dias de 29.01 a 04.02.2025; - Etapa Plano Piloto (modalidade de Beachtennis e Vôlei): 07 dias de 05.02 a 11.02.2025;
1.1.2	<p>(02) Assistente Administrativo: responsável por auxiliar os demais profissionais nas atividades administrativas demandadas</p>	Diária	1	42	R\$232,00	R\$9.744,00	<p>Justificativa: Profissional que atuará diretamente na execução do projeto, nos aspectos administrativos, realizando todo o apoio de</p>

	<p>durante o projeto.</p> <p>Detalhamento: Necessário Ensino Médio e 1 ano de experiência em serviço administrativo. Carga horária: 8h/dia</p>						<p>ordem material.</p> <p>Memória de Cálculo: 2 profissionais * 21 diárias = 42 diárias * R\$ 232,00 = R\$ 9.744,00</p> <p>As diárias serão distribuídas da seguinte forma:</p> <ul style="list-style-type: none"> - Evento de lançamento: 07 dias de 22 a 28.12.2024 - Etapa Guará (modalidade de Futvôlei): 07 dias de 29.01 a 04.02.2025; - Etapa Plano Piloto (modalidade de Beachtennis e Vôlei): 07 dias de 05.02 a 11.02.2025;
1.1.3	<p>(01) Coordenador de Produção</p> <p>Detalhamento: serviço de coordenador de produção para o evento. Necessário Ensino Médio e 1 ano de experiência em serviço administrativo. Carga horária: 8h/dia</p>	Diária	1	21	R\$400,00	R\$8.400,00	<p>Justificativa: Profissional responsável pela produção do evento durante as fases da realização do projeto.</p> <p>Memória de Cálculo: 1 profissional * 21 diárias * R\$ 400,00 = R\$ 8.400,00</p> <p>As diárias serão distribuídas da seguinte forma:</p> <ul style="list-style-type: none"> - Evento de lançamento: 07 dias de 22 a 28.12.2024 - Etapa Guará (modalidade de Futvôlei): 07 dias de 29.01 a 04.02.2025; - Etapa Plano Piloto (modalidade de Beachtennis e Vôlei): 07 dias de 05.02 a

							11.02.2025
1.1.4	<p>(01) Auxiliar de Produção</p> <p><u>Detalhamento:</u> serviço de coordenador de produção para o evento. Necessário Ensino Fundamental e 6 meses de experiência. Carga horária: 8h/dia</p>	Diária	1	21	R\$200,00	R\$4.200,00	<p><u>Justificativa:</u> Profissional responsável pelo apoio Coordenador de Produção no desenvolvimento de suas atividades.</p> <p><u>Memória de Cálculo:</u> 1 profissional * 21 diárias * R\$ 200,00 = R\$ 4.200,00</p> <p>As diárias serão distribuídas da seguinte forma:</p> <ul style="list-style-type: none"> - Evento de lançamento: 07 dias de 22 a 28.12.2024 - Etapa Guará (modalidade de Futvôlei): 07 dias de 29.01 a 04.02.2025; - Etapa Plano Piloto (modalidade de Beachtennis e Vôlei): 07 dias de 05.02 a 11.02.2025;
1.1.5	<p>(01) Coordenador Técnico</p> <p><u>Detalhamento:</u> serviço de coordenador técnico para o evento. Necessário 2 anos de experiência em coordenação e ensino superior. Carga horária: 8h/dia</p>	Diária	1	14	R\$400,00	R\$5.600,00	<p><u>Justificativa:</u> Profissional responsável por todos os itens técnicos do projeto, coordena a dinâmica de divisão das atividades nas quadras, articulação com equipe, dentre outras atividades.</p> <p><u>Memória de Cálculo:</u> 1 profissional * 14 diárias * R\$ 400,00 = R\$ 5.600,00</p> <p>As diárias serão distribuídas da seguinte forma:</p> <ul style="list-style-type: none"> - Evento de lançamento: 04 dias

							de 25 a 28.12.2024 - Etapa Guar (modalidade de Futvlei): 05 dias de 29.01 a 02.02.2025; - Etapa Plano Piloto (modalidade de Beachtennis e Vlei): 05 dias de 05.02 a 09.02.2025;
1.1.6	<p>(01) Auxiliar Tcnico Detalhamento: servio de Auxiliar o coordenador tcnico para o evento</p> <p>Necessrio ensino fundamental e 6 meses de experincia. Carga horria: 8h/dia</p>	Diria	1	14	R\$200,00	R\$2.800,00	<p>Justificativa: profissional responsvel por atuar como um elo de comunicao entre o coordenador tcnico e outros membros da equipe tcnica, bem como com outros funcionrios do evento. Isso inclui transmitir instruoes, repassar informaoes importantes e garantir que todos estejam atualizados sobre os detalhes do evento.</p> <p>Memria de cculo: 1 profissional * 14 dirias * R\$ 200,00 = R\$ 2.800,00</p> <p>As dirias sero distribudas da seguinte forma:</p> <p>- Evento de lanamento: 04 dias de 25 a 28.12.2024</p> <p>- Etapa Guar (modalidade de Futvlei): 05 dias de 29.01 a 02.02.2025;</p> <p>- Etapa Plano Piloto (modalidade de Beachtennis e Vlei): 05 dias de 05.02 a</p>

							09.02.2025;
1.1.7	<p>(01) Coordenador Operacional</p> <p>Detalhamento: serviço de coordenador operacional para o evento, sendo necessárias 7 diárias para cobrir o projeto. Necessário 2 anos de experiência em coordenação e nível superior. Carga horária: 8h/dia</p>	Diária	1	21	R\$400,00	R\$8.400,00	<p>Justificativa: Profissional responsável por coordenar as equipes de limpeza, segurança, brigada, dentre outras. A atuação do profissional é primordial nos dias de evento, por tratar-se de maior fluxo das equipes de trabalho.</p> <p>Memória de cálculo: 1 profissional * 21 diárias * R\$ 400,00 = R\$ 8.400,00</p> <p>As diárias serão distribuídas da seguinte forma:</p> <ul style="list-style-type: none"> - Evento de lançamento: 07 dias de 22 a 28.12.2024 - Etapa Guará (modalidade de Futvôlei): 07 dias de 29.01 a 04.02.2025; - Etapa Plano Piloto (modalidade de Beachtennis e Vôlei): 07 dias de 05.02 a 11.02.2025;
Valor Total da Etapa 1.1						R\$52.269,00	
Etapa 1.2 Serviços Especializados							
1.2.1	<p>Despachante</p> <p>Contratação de Serviço de despachante</p>	Serviço	1	1	R\$3.958,00	R\$3.958,00	<p>Justificativa: responsável por providenciar toda documentação necessária a realização do evento e atuação perante órgãos na esfera administrativa, como por exemplo administração do</p>

							Guará e do Plano Piloto. Memória de Cálculo: 1 serviço x R\$ 3.958,00 = R\$ 3.958,00
1.2.2	<p>Contratação de serviço de Assessoria de Projetos (Gerente de Projetos) - empresa especializada na assessoria de projetos, que possua profissionais sêniores com experiência ampla no setor público, esfera federal e distrital, bem como no setor privado, cuja atuação tenha sido diretamente ligada a formalização, acompanhamento e prestação de contas de convênios e instrumentos congêneres. Será disponibilizado pelo menos 1 profissional para atuação direta. Carga horária: 8h/dia</p>	Diária	21	21	R\$700,00	R\$14.700,00	<p>Justificativa: Diante da necessidade de execução do Projeto, busca-se a contratação de Assessoria técnica especializada em Gestão da Execução com vistas ao adequado assessoramento à Entidade a respeito da execução físico financeira do Projeto.</p> <p>Memória de Cálculo: 1 empresa * 21 diárias * R\$ 700,00 = R\$ 14.700,00</p> <p>As diárias serão distribuídas da seguinte forma: - Evento de lançamento: 07 dias de 22 a 28.12.2024</p> <p>- Etapa Guará (modalidade de Futvôlei): 07 dias de 29.01 a 04.02.2025;</p> <p>- Etapa Plano Piloto (modalidade de Beachtennis e Vôlei): 07 dias de 05.02 a 11.02.2025;</p>
Valor Total da Etapa 1.2						R\$18.658,00	
ETAPA 1.3 - Ação de Lançamento do Projeto em Águas Claras							
1.3.1	(02) Tenda 3x3m Locação de Tenda 3X3M -	Diária	1	2	R\$300,00	R\$600,00	Justificativa: 01 estrutura necessária para cobertura do

	Pirâmide 3X3 com armação em ferro quadrado alvanizado dotadas com calhas metálicas e revesada em lona de PVC Branca an-chama, com altura mínima de X metros e máxima de X metros de seus pés de sustentação, estaqueadas com cabos de aço e estacas arredondadas de no mínimo 40 cm de profundidade.						local do café da manhã e 01 para o atendimento do público. Memória de cálculo: 02 tendas por 1 dia = 02 diárias * R\$ 300,00/dia = R\$ 600,00 Período: 28/12/2024
1.3.2	(20) Conjuntos de mesa plástica com (04) cadeiras, cada	Diária	1	20	R\$20,66	R\$413,20	Justificativa: Uso pelas beneficiárias no café da manhã e para uso nas palestras. Memória de cálculo: 20 unidades por 1 dia = 20 conjuntos x R\$ 20,66 = R\$ 413,20 Período: 28/12/2024
1.3.3	(01) Pannel em metalon com lona vinílica impressa - 2,0x2,5m - Bem-vindos	M ²	1	5	R\$150,00	R\$750,00	Justificativa: Material de divulgação do evento. Memória de cálculo: 1 pannel com 5m ² x R\$ 150,00 = R\$ 750,00 Período: 28/12/2024
1.3.4	(01) Pannel em metalon com lona vinílica impressa - 3,0x2,0m - Bem-vindos	M ²	1	6	R\$150,00	R\$900,00	Justificativa: Material de divulgação do evento. Memória de cálculo: 1 pannel com 6m ² x R\$ 150,00 = R\$ 900,00

							Período: 28/12/2024
1.3.5	(12) Painéis em metalon com lona vinílica impressa - 3,0x1,0m - Placas de Quadra	M ²	12	36	R\$150,00	R\$5.400,00	<p>Justificativa: Material de divulgação do evento.</p> <p>Memória de cálculo: 12 painéis com 3m² cada = 36 m² x R\$ 150,00 = R\$ 5.400,00</p> <p>Período: 28/12/2024</p>
1.3.6	Aquisição de água mineral Especificação: água mineral natural, em garrafa plástica de 500 ml.	Unidade	167	167	R\$1,50	R\$250,50	<p>Justificativa: água para hidratação dos participantes.</p> <p>Memória de cálculo:</p> <ul style="list-style-type: none"> - 12 duplas de futevôlei = 24 pessoas x 04 garrafas de água = 96 garrafas - 08 pessoas da equipe de trabalho x 04 garrafas de água = 32 garrafas - 3 expositoras, 1 palestrante, 2 de massagem = 6 pessoas * 04 garrafas = 24 garrafas 10% de reserva técnica 167 garrafas de água * R\$ 1,50 = R\$ 250,50
1.3.7	Gelo - Sacos de gelo de 10 kilos	Unidade	4	4	R\$13,00	R\$52,00	<p>Justificativa: Gelo necessário para tinas de resfriamento e coolers com o objetivo de refrigerar as águas minerais necessárias para a hidratação os atletas e equipe, uso da equipe de fisioterapia.</p> <p>Memória de Cálculo:</p> <p>4 sacos de gelo * R\$13,00 = R\$ 52,00</p>

1.3.8	<p>Contratação de buffet para fornecimento de lanche</p> <p>Especificação: 2 tipos de bolo doce, frutas (pelo menos 2 tipos), 2 tipos de salgado, 2 tipos de suco, café e leite, pratos e copos descartáveis.</p> <p>Entregue no local</p>	Unidade	41	41	R\$25,00	R\$1.025,00	<p>Justificativa: serviço de café da manhã para os participantes e equipe de trabalho.</p> <p>Memória de cálculo: 38 pessoas, sendo 24 beneficiárias - atletas, 8 pessoas de RH, 3 expositoras, 1 palestrante, 2 de massagem = 38 pessoas = 10% de reserva técnica = 41 pessoas x R\$ 25,00 = R\$ 1.025,00.</p>
1.3.9	<p>(03) Staffs. Carga Horária de 8h</p>	Diária	1	3	R\$150,00	R\$450,00	<p>Justificativa: staffs para suporte da ação de lançamento.</p> <p>Memória de cálculo: 03 pessoas * 01 diária = 03 diárias x R\$ 150,00 = R\$ 450,00</p> <p>Período: 28/12/2024</p>
1.3.10	<p>(02) Árbitros Auxiliares</p> <p>Para arbitrar 22 jogos</p>	Diária	2	2	R\$370,00	R\$740,00	<p>Justificativa: O Árbitro Auxiliar é o responsável por arbitrar as partidas.</p> <p>Memória de cálculo: 2 profissionais * 1 dia = 2 diárias x R\$ 370,00 = R\$ 740,00</p>
1.3.11	<p>(02) Mesários</p> <p>Para arbitrar 22 jogos</p>	Diária	2	2	R\$250,00	R\$500,00	<p>Justificativa: Os mesários auxiliam os árbitros no controle do jogo, monitorando faltas, preenchendo a súmula da partida e marcando o tempo de jogo</p> <p>Memória de cálculo: 2 profissionais * 1 dia = 2 diárias x</p>

							R\$ 250,00 = R\$ 500,00
1.3.12	Camiseta - malha poliéster lisa, 100 %, poliéster acabamento de DRY com amaciante - hidrofília de multifilamento 75/36 100% poliéster de gramatura de aproximadamente 130 g, acabamento dry, em cores	Unidade	24	24	R\$42,50	R\$1.020,00	<p>Justificativa: Uniformização para atletas 12 duplas = 24 pessoas</p> <p>Memória de cálculo: 01 camiseta por pessoa x 24 pessoas = 24 camisetas x R\$ 42,50 = R\$ 1.020,00</p>
1.3.13	Troféu 1º e 2º colocado Personalizados com logo do evento e da secretaria de esporte medindo 50 cm, em acrílico com base de madeira, gravado a laser para premiação das duplas	Unidade	4	4	R\$150,00	R\$600,00	<p>Justificativa: Premiação para as duplas campeãs e vices</p> <p>Memória de cálculo: 2 troféus por duplas x 2 duplas (1ª e 2ª colocada) = 4 troféus x R\$ 150,00 = R\$ 600,00</p>
1.3.14	Quick massagem Massagens de 10 minutos. Carga Horária de 4h	Diária	1	1	R\$207,67	R\$207,67	<p>Justificativa: quick massagem para promover o relaxamento e bem-estar das mulheres. Essa prática contribui para o aumento da sensação de disposição, sendo especialmente eficaz em eventos especiais para o cuidado e valorização pessoal.</p> <p>Memória de cálculo: 01 serviço por 01 dia x R\$ 207,67 = R\$ 207,67 Período: 28/12/2024</p>
1.3.15	Locação de arena para realização do evento	Serviço	1	1	R\$4.000,00	R\$4.000,00	<p>Justificativa: locação de espaço para realização do evento de lançamento.</p>

							<p>Memória de cálculo:</p> <p>01 locação x 1 dia x R\$ 4.000,00= R\$ 4.000,00</p> <p>Período: 28/12/2024</p>
1.3.16	<p>(10) Locação de Rádios Comunicadores HT, UHF, 15 canais, com fones e clip de cinto</p>	Diária	1	8	R\$58,50	R\$468,00	<p>Justificativa: Equipamentos necessários para a comunicação oficial entre membros do evento</p> <p>Memória de Cálculo locação de 08 rádios * 01 dias = 08 diárias x R\$ 58,50 = R\$ 468,00</p> <p>Período: 28/12/2024</p>
1.3.17	<p>(01) Locação, instalação e supervisão Sistema de Sonorização para atender a arbitragem e cerimônias, incluindo: (04) caixas amplificadas com sub, (01) mesa de som com, no mínimo, 12 canais e 02 microfones com fio. Inclui técnico/operador, frete e ART</p>	Diária	1	1	R\$2.000,00	R\$2.000,00	<p>Justificativa: Contratação necessária para reprodução sonora durante o evento.</p> <p>Memória de Cálculo: Locação de 1 equipamento para 1 dias de evento x R\$ 2.000,00 = R\$ 2.000,00</p> <p>Período: 28/12/2024</p>
1.3.18	<p>Palestrante</p> <p>Realização de palestra sobre empoderamento feminino (em torno de 1h hora de palestra e 30 minutos de bate papo, totalizando 1h30)</p>	Serviço	1	1	R\$750,00	R\$750,00	<p>Justificativa: Palestra sobre empoderamento feminino</p> <p>Memória de Cálculo 01 palestrante x 01 palestra x R\$ 750,00 = R\$ 750,00</p> <p>Período: 28/12/2024</p>
1.3.19	<p>Locação de van - com capacidade para 15 Passageiros - Diária 10h + 2h</p>	Diária	1	1	R\$750	R\$750,00	<p>Justificativa: Transporte terrestre para arbitragem e deslocamentos necessários até o evento.</p>

	extras							<u>Memória de cálculo:</u> 1 van por 1 dia = 1 diária x R\$ 750,00 = R\$ 750,00
Valor total da Etapa 1.3							R\$20.876,37	
VALOR TOTAL DA META 1							R\$91.803,37	
META 2 - Realização da Etapa Guará (modalidade de futevôlei)								
Etapa 2.1 - Equipe Operacional - Suporte Técnico								
ITEM	DESCRIÇÃO DETALHADA	UNIDAD E DE MEDIDA	QTDE	TOT AL	VALOR UNITÁRIO	VALOR TOTAL	JUSTIFICATIVA PARA AQUISIÇÃO/LOCAÇÃO E MEMÓRIA DE CÁLCULO	
2.1.1	(01) Coordenador de Quadra. Detalhamento: Profissional responsável por coordenar as quadras de jogo e auxiliar na condução técnica do evento. 2 anos de experiência em coordenação e nível superior. Carga Horária: 8h/dia	Diária	3	3	R\$400,00	R\$1.200,00	<u>Justificativa:</u> Profissional responsável por coordenar as quadras de jogo e auxiliar na condução técnica do evento. <u>Memória de cálculo:</u> 1 profissional * 3 dias (31.01.2025 a 02.01.2025) = 3 diárias x R\$ 400,00/dia = R\$ 1.200,00	
2.1.2	(04) Staffs de Quadra. Detalhamento: Profissionais responsáveis por fazer o nivelamento da areia das quadras, higienização, dentre outras atividades vinculados ao local do jogo. Não é necessário ter experiência. Nível fundamental. Carga Horária: 8h/dia	Diária	3	12	R\$150,00	R\$1.800,00	<u>Justificativa:</u> Profissionais responsáveis por fazer o nivelamento da areia das quadras, higienização, dentre outras atividades vinculadas ao local do jogo. <u>Memória de cálculo:</u> 4 profissionais * 3 dias (31.01.2025 a 02.01.2025) = 12 diárias x R\$ 150,00/dia = R\$ 1.800,00	

Valor total da Etapa 2.1						R\$3.000,00	
ETAPA 2.2 - Equipe de Arbitragem							
2.2.1	<p>(01) Árbitro Geral Responsável pela supervisão e coordenação geral das partidas de futevôlei, garantindo que as regras oficiais do esporte sejam cumpridas. Atua na avaliação técnica dos árbitros de quadra, resolve dúvidas relacionadas à arbitragem e decide sobre casos de protesto ou situações excepcionais durante o evento.</p>	Diária	2	2	R\$500,00	R\$1.000,00	<p>Justificativa: O controle da arbitragem ficará a cargo desse profissional. Ele será assessorado por árbitros auxiliares, todos devidamente habilitados para arbitrar a modalidade.</p> <p>Memória de cálculo: 1 profissional * 02 dias de evento x R\$ 500,00 = R\$ 1.000,00 Período: 01.02 a 02.02.2025</p>
2.2.2	<p>(04) Árbitros Auxiliares Em média 20 jogos dia</p>	Diária	2	8	R\$370,00	R\$2.960,00	<p>Justificativa: O Árbitro Auxiliar será o responsável por arbitrar as partidas.</p> <p>Memória de cálculo: 4 profissionais * 2 dias = 8 diárias x R\$ 370,00 = R\$ 2.960,00 Período: 01.02 a 02.02.2025</p>
2.2.3	<p>(04) Mesários Em média 20 jogos dia</p>	Diária	2	8	R\$250,00	R\$2.000,00	<p>Justificativa: Os mesários auxiliam os árbitros no controle do jogo, monitorando faltas, preenchendo a súmula da partida e marcando o tempo de jogo</p> <p>Memória de cálculo: 4 profissionais * 02 dias de evento = 8 diárias x R\$ 250,00 =</p>

							R\$ 2.000,00
							Período: 01.02 a 02.02.2025
Valor total da Etapa 2.2						R\$ 5.960,00	
ETAPA 2.3 - Contratação de serviços médicos e de assistência							
2.3.1	<p>(03) Brigadista</p> <p>Brigadista - Contratação de profissionais especializados e certificados para a prestação de serviços de socorrista/brigadista, visando atuar na prevenção de pânico e em primeiros socorros aos participantes do projeto, uniformizados e paramentados, com carga horária de 8 horas.</p>	Diária	2	6	R\$238,57	R\$1.431,42	<p>Justificativa: Profissional capacitado para fazer a manutenção adequada, limpando o chão, repondo materiais de uso higiênico, cuidando para que banheiros seja higienizado conforme a legislação sanitária vigente. Também efetuam manutenção e limpeza de estrutura física instalada.</p> <p>Memória de cálculo: 3 profissionais * 02 dias = 06 diárias x R\$ 238,57 = R\$ 1.431,42</p> <p>Período: 01.02 a 02.02.2025</p>
2.3.2	<p>Ambulância - Contratação do serviço de 1 Ambulância UTE Móvel por 8 (oito) horas de trabalho.</p> <p>Ambulância equipada de acordo com as normas da vigilância sanitária, contendo maca retrátil, cinto de segurança, cilindro de oxigênio com válvulas, desfibrilador, umidificador,</p>	Diária	2	2	R\$1.500,00	R\$3.000,00	<p>Justificativa: Contratação de serviço de ambulância para os dias de jogos, com a responsabilidade de zelar pelo socorro e bem-estar de todos os participantes.</p> <p>Memória de cálculo: 1 ambulância * 02 dias x R\$ 1.500,00 = R\$ 3.000,00</p>

	nebulizador, oxímetro, prancha longa, colar cervical, talas de imobilização, cadeira de rodas. Os serviços devem compreender em atendimentos aos participantes, e eventuais deslocamentos até um centro hospitalar.						Período: 01.02 a 02.02.2025
Valor total da Etapa 2.3						R\$4.431,42	
ETAPA 2.4 - Contratação de serviços gerais							
2.4.1	<p>Segurança Geral (Turno de 12h) DIURNO:</p> <ul style="list-style-type: none"> - 1 profissional * 03 dias (montagem) = 03 diárias - 4 profissionais * 02 dias (evento) = 08 diárias - 01 profissional * 02 dias (desmontagem) = 02 diárias <p>NOTURNO:</p> <ul style="list-style-type: none"> - 2 profissionais * 07 dias (montagem, evento e desmontagem) = 14 diárias 	Diária	27	27	R\$235,00	R\$6.345,00	<p>Justificativa: O profissional de segurança será responsável por garantir que o evento siga seu curso natural com tranquilidade e que as pessoas que compareceram se sintam protegidas. Profissionais responsáveis por toda a segurança do patrimônio do evento, seja a estrutura física instalada, itens técnicos ou qualquer equipamento ou produto na área do evento. Trabalha ao longo dos dias de treinamento oficial e competição. Qualificação necessária: profissional para supervisionar a segurança patrimonial do torneio por 12 (doze) horas por dia. Período de montagem e</p>

							desmontagem. Memória de cálculo: 27 diárias x R\$ 235,00 = R\$ 6.345,00
2.4.2	<p>Limpeza Geral (Turno de 8h) Incluso material - 2 profissionais * 01 dia (montagem) = 02 diárias - 2 profissionais * 02 dias (evento) = 04 diárias - 2 profissionais * 01 dia (desmontagem) = 02 diárias</p>	Diária	8	8	R\$199,00	R\$1.592,00	<p>Justificativa: Profissional capacitado para fazer a manutenção adequada, limpando o chão, repondo materiais de uso higiênico, cuidando para que banheiros seja higienizado conforme a legislação sanitária vigente. Também efetuam manutenção e limpeza de estrutura física instalada.</p> <p>Memória de cálculo: 8 diárias x R\$ 199,00 = R\$ 1.592,00</p>
Valor total da Etapa 2.4						R\$ 7.937,00	
ETAPA 2.5 - Alimentação e Hidratação							
2.5.1	<p>Água Mineral - Caixa de água mineral em copo (200ml) com (48) unidades para atender aos atletas e staff durante os dias do evento</p>	Unidade	10	10	R\$39,90	R\$399,00	<p>Justificativa: Água necessária para hidratação dos atletas, arbitragem e equipe de trabalho durante a competição.</p> <p>Memória de cálculo: 480 unidades de água para o período de montagem, desmontagem, dias de evento (produção e atletas) 10 caixas x R\$ 39,90 a unidade = R\$ 399,00</p>
2.5.2	Gelo - Sacos de gelo de 10	Unidade	16	16	R\$13,00	R\$208,00	Justificativa: Gelo necessário

	kilos						para tinas de resfriamento e coolers com o objetivo de refrigerar as águas minerais necessárias para a hidratação os atletas e equipe., uso da equipe de fisioterapia. Memória de Cálculo: 16 sacos de gelo para o período de montagem, desmontagem, dias de evento (refrigerar as águas) x R\$ 13,00 = R\$ 208,00
2.5.3	Kit Lanche , composto por 1 suco e 1 sanduíche	Unidade	176	176	R\$15,00	R\$2.640,00	Justificativa: Kit lanche a ser fornecido para os profissionais que atuarão no evento. Memória de Cálculo: 176 kits lanches para equipe de trabalho. A quantidade contempla o período de montagem, evento e desmontagem 176 kits (22 kits matutinos e 22 kits vespertinos por 4 dias) x R\$ 15,00 = R\$ R\$ 2.640,00
2.5.4	Marmita para Staff , composta por no mínimo 01 carboidrato, 1 tipo de carne e 1 tipo de salada	Unidade	88	88	R\$20,00	R\$1.760,00	Justificativa: alimentação a ser fornecida para os profissionais que atuarão no evento Memória de Cálculo: 88 unidades. A quantidade contempla o período de montagem, evento e desmontagem. 88 marmitas (22 marmitas por

							4 dias) x R\$ 20,00 = R\$ 1.760,00
Valor total da Etapa 2.5						R\$ 5.007,00	
ETAPA 2.6 - Premiação, Material Técnico e Uniforme							
2.6.1	Troféu - 1º lugar Personalizados com logo do evento e da secretaria de esporte medindo 50 cm, em acrílico com base de madeira, gravado a laser	Unidade	6	6	R\$150,00	R\$900,00	<u>Justificativa:</u> Entrega de troféu para as campeãs do Torneio. <u>Memória de cálculo:</u> - 2 troféus categoria iniciante; - 2 troféus categoria série C; - 2 troféus categoria Aberto 6 troféus x R\$ 150,00 = R\$ 900,00
2.6.2	Troféu - vice-campeão Personalizados com logo do evento e da secretaria de esporte medindo 50 cm, em acrílico com base de madeira, gravado a laser	Unidade	6	6	R\$150,00	R\$900,00	<u>Justificativa:</u> Entrega de troféu para as vices campeãs do Torneio. <u>Memória de cálculo:</u> - 2 troféus categoria iniciante; - 2 troféus categoria série C; - 2 troféus categoria Aberto 6 troféus x R\$ 150,00 = R\$ 900,00
2.6.3	Troféu - 3º. Lugar Personalizados com logo do evento e da secretaria de esporte medindo 50 cm, em acrílico com base de madeira, gravado a laser	Unidade	6	6	R\$150,00	R\$900,00	<u>Justificativa:</u> Entrega de troféu para as terceiras colocadas <u>Memória de cálculo:</u> - 2 troféus categoria iniciante; - 2 troféus categoria série C; - 2 troféus categoria Aberto 6 troféus x R\$ 150,00 = R\$ 900,00
2.6.4	Troféu - 4º. Lugar Personalizados com logo do	Unidade	6	6	R\$150,00	R\$900,00	<u>Justificativa:</u> Entrega de troféu para as quartas colocadas

	evento e da secretaria de esporte medindo 50 cm, em acrílico com base de madeira, gravado a laser						<p>Memória de cálculo:</p> <ul style="list-style-type: none"> - 2 troféus categoria iniciante; - 2 troféus categoria série C; - 2 troféus categoria Aberto <p>6 troféus x R\$ 150,00 = R\$ 900,00</p>
2.6.5	<p>Troféu - para as 3 melhores jogadoras</p> <p>Personalizados com logo do evento e da secretaria de esporte medindo 50 cm, em acrílico com base de madeira, gravado a laser</p>	Unidade	3	3	R\$150,00	R\$450,00	<p>Justificativa: Entrega de troféu para as e melhores jogadoras</p> <p>Memória de cálculo:</p> <ul style="list-style-type: none"> - 3 troféus para serem entregues as 3 melhores jogadoras <p>3 troféus x R\$ 150,00 = R\$ 450,00</p>
2.6.6	<p>Bolas de Jogo</p> <p>bolas importadas de futevôlei com as especificações necessárias conforme determinação da Confederação Internacional de Futevôlei (FIFv) modelo FT-5.</p> <ul style="list-style-type: none"> * Tamanho 5 –OFICIAL * Circunferência: 68-70cm * Peso: 410-450g * Laminada com uma tecnologia diferenciada para um melhor deslize 	Unidade	5	5	R\$450,00	R\$2.250,00	<p>Justificativa: Aquisição de bola para desenvolvimento da modalidade.</p> <p>Memória de cálculo:</p> <p>05 bolas. Teremos 02 quadras simultâneas. São 2 bolas para cada quadra e uma reserva.</p> <p>5 bolas x R\$ 450,00 = R\$ 2.250,00</p>
2.6.7	<p>Camiseta - malha poliéster lisa, 100 %, poliéster acabamento de DRY com amaciante - hidrofília de</p>	Unidade	72	72	R\$42,50	R\$3.060,00	<p>Justificativa: Uniformização para atletas e equipe de trabalho</p> <p>Memória de cálculo:</p>

	multifilamento 75/36 100% poliéster de gramatura de aproximadamente 130 g, acabamento dry, em cores						72 para atletas = R\$ 3.060,00
Valor total da Etapa 2.6						R\$ 9.360,00	
ETAPA 2.7 - Transporte							
2.7.1	Locação de van com capacidade para 15 Passageiros - Diária 10h + 2h extras	Diária	2	2	R\$750,00	R\$1.500,00	<p>Justificativa: Transporte terrestre para arbitragem e deslocamentos necessários até o evento.</p> <p>Memória de cálculo: 1 van por 2 dias = 2 diárias x R\$ 750,00 = R\$ 1.500,00</p>
Valor total da Etapa 2.7						R\$1.500,00	
ETAPA 2.8 - Comunicação e divulgação do Projeto							
2.8.1	<p>(01) Fotógrafo.</p> <p>Detalhamento: Contratação de 1 profissional responsável pelo registro de imagens do torneio, inclusive na documentação dos itens pleiteados, a fim da confecção de relatório de imagem comprobatório do torneio</p> <p>Carga horária: 8h/dia</p>	Diária	2	2	R\$785,28	R\$1.570,56	<p>Justificativa: Cria imagens fotográficas do evento e suas diversas atividades em branco e preto ou coloridas, utilizando câmeras fixas e acessórios, além de desenvolver efeitos gráficos nas imagens, com o objetivo de registrar as atividades para mídia, espectadores, divulgação própria e relatórios.</p> <p>Memória de Cálculo: 1 profissional * 2 dias = 2 diárias x R\$ 785,28 = R\$ 1.570,56</p>
2.8.2	01) Mestre de Cerimônias.	Diária	2	2	R\$842,50	R\$1.685,00	Justificativa: Profissional atuará

	Profissional responsável por conduzir um evento de maneira assertiva, garantindo a atenção do público com uma linguagem atraente e dinâmica. Coordena todos os anúncios oficiais em quadra, cerimônias de abertura e encerramento, além das coletivas de imprensa. Carga horária: 8h/dia						durante todo o evento nas chamadas oficiais dos jogos, palestras e etc. Memória de Cálculo: 1 profissional * 2 dias x R\$ 842,50 = R\$ 1.685,00
2.8.3	(01) Videomaker Confecção de vídeo de cobertura do evento com duração de 1 minuto	Diária	2	2	R\$1.000,00	R\$2.000,00	Justificativa: Serviço de filmagem para registros do evento: • videomaker de gravação, incluso os equipamentos. Memória de cálculo: 1 profissional * 2 dias x R\$ 1.000,00 = R\$ 2.000,00
2.8.4	(01) DJ. Detalhamento: Responsável pelo controle da sonorização do ambiente. 8h com equipamentos inclusos	Diária	2	2	R\$1.000,00	R\$2.000,00	Justificativa: Profissional responsável por fazer a seleção das músicas que serão reproduzidas no evento. Memória de cálculo: 1 profissional * 2 dias x R\$ 1.000,00 = R\$ 2.000,00
Valor total da Etapa 2.8						R\$7.255,56	
ETAPA 2.9 - Locação de Infraestrutura							
2.9.1	(05) Tenda 3x3m Pirâmide 3X3 com armação em ferro quadrado	Diária	2	10	R\$300,00	3.000,00	Justificativa: Estrutura necessária para cobertura de algumas áreas do evento para

	galvanizado dotadas com calhas metálicas e revesada em lona de PVC Branca an-chama, com altura mínima de X metros e máxima de X metros de seus pés de sustentação, estaqueadas com cabos de aço e estacas arredondadas de no mínimo 40 cm de profundidade. Para cobertura de toda feira e entrada.						dar conforto aos atletas, equipe, público em geral, considerando ser um evento durante o dia. As 5 tendas são para acomodar as expositoras, público geral, atletas, realização das palestras e demais atividades do projeto, salas octanormes. Memória de cálculo: 05 tendas por 2 dias = 10 diárias x R\$ 300,00 R\$ 3.000,00
2.9.2	(09) Tenda 6x6m Pirâmide 6X6 com armação em ferro quadrado galvanizado dotadas com calhas metálicas e revesada em lona de PVC Branca an-chama, com altura mínima de X metros e máxima de X metros de seus pés de sustentação, estaqueadas com cabos de aço e estacas arredondadas de no mínimo 40 cm de profundidade. Para cobertura de toda feira e entrada.	Diária	2	18	R\$600,00	R\$10.800,00	Justificativa: Estrutura necessária para cobertura de algumas áreas do evento para dar conforto aos atletas, equipe, público em geral, considerando ser um evento durante o dia. As 9 tendas são para acomodar as expositoras, público geral, atletas, realização das palestras e demais atividades do projeto, salas octanormes. Memória de cálculo: 09 tendas por 2 dias = 18 diárias x R\$ 600,00 = R\$ 10.800,00
2.9.3	(50) Conjuntos de mesa plástica com (04) cadeiras,	Diária	2	100	R\$20,66	R\$2.066,00	Justificativa: Estrutura necessária para organizar o evento.

	cada						Para acomodar atletas, expositoras e público geral. As mesas e cadeiras serão acomodadas nas tendas. Memória de cálculo: 50 unidades por 2 dias = 100 diárias x R\$ 20,66 = R\$ 2.066,00
2.9.4	(06) Salas de Octanorm 3x3m com testeira	Diária	2	12	R\$650,00	R\$7.800,00	Justificativa: Estrutura necessária para acomodar as equipes. Memória de cálculo: 06 salas por 2 dias = 12 diárias x R\$ 650,00 = R\$ 7.800,00
2.9.5	Estrutura de Box-truss de 5x2,5m para backdrop, totalizando 12,5 metros lineares	M Linear	12,5	12,5	R\$95,00	R\$1.187,50	Justificativa: Estrutura necessária para backdrop do evento. Memória de cálculo: 1 Estrutura com 12,5 metros lineares x R\$ 95,00 o m ² = R\$ 1.187,50
2.9.6	Estrutura de Box-truss de 5x3x1m para pórtico, totalizando 15 metros lineares	M Linear	15	15	R\$95,00	R\$1.425,00	Justificativa: Estrutura necessária para Pórtico Memória de cálculo: 1 Estrutura com 15 metros lineares x R\$ 95,00 = R\$ 1.425,00.
2.9.7	Alambrado	M Linear	290	290	R\$9,00	R\$2.610,00	Justificativa: Estrutura necessária para fechamento do espaço Memória de cálculo: 1 Estrutura com 290 metros

							lineares x R\$ 9,00 = R\$ 2.610,00
Valor total da Etapa 2.9						R\$28.888,50	
ETAPA 2.10 - Arquibancada							
2.10.1	(02) Locação e montagem de arquibancada para QUADRAS DE JOGO - 02 módulos de 5 metros de largura e 3,4 metros de profundidade, composto por (01) nível de acesso medindo 1,0m e 03 (três) níveis de 0,80 m de profundidade c/ altura em relação ao solo de 1,0 m; guarda corpo e quebra de degraus conforme projeto e normas técnica em vigor. Capacidade populacional: 78 pessoas sentadas em cada módulo, totalizando 156 pessoas ao total. Inclui Frete, material e equipe de montagem e ART	Diária	3	6	R\$4.950,00	R\$29.700,00	<p>Justificativa: Estrutura obrigatória de arquibancada para público em geral. Projeto arquitetônico.</p> <p>Memória de Cálculo: locação de 02 módulos de estrutura por 03 (1 de montagem e 2 dias de evento) = 6 diárias x R\$ 4.950,00/dia = R\$ 29.700,00</p>
Valor total da Etapa 2.10						R\$29.700,00	
ETAPA 2.11 - Locação de Banheiro							
2.11.1	(04) Banheiros Químicos PCDs	Diária	2	8	R\$220,00	R\$1.760,00	<p>Justificativa: Locação de banheiro químico para uso nas áreas comuns do evento</p> <p>Memória de Cálculo: locação de 04 estruturas por 02 dias = 8 diárias x R\$ 220,00 = R\$</p>

							1.760,00
Valor total da Etapa 2.11						R\$1.760,00	
ETAPA 2.12 - Gerador							
2.12.1	(01) Gerador - 180 kva com funcionamento de 12 (doze) horas com operador/técnico	Diária	2	2	R\$2.500,00	R\$5.000,00	<p>Justificativa: Gerador para permitir fornecimento de energia para o evento.</p> <p>Memória de Cálculo: Locação de 1 equipamento para 2 dias de evento = 2 diárias x R\$ 2.500,00 = R\$ 5.000,00</p>
Valor total da Etapa 2.12						R\$5.000,00	
ETAPA 2.13 - Sonorização e Equipamento de projeção							
2.13.1	(01) Locação, instalação e supervisão Sistema de Sonorização para atender a arbitragem e cerimônias, incluindo: (04) caixas amplificadas com sub, (01) mesa de som com, no mínimo, 12 canais e 02 microfones com fio. Inclui técnico/operador, frete e ART	Diária	2	2	R\$2.000,00	R\$4.000,00	<p>Justificativa: Contratação necessária para reprodução sonora durante o evento.</p> <p>Memória de Cálculo: Locação de 1 equipamento para 2 dias de evento x R\$ 2.000,00 = R\$ 4.000,00</p>
2.13.2	(01) Telão em LED 21x1m para atender a quadras de jogo modelo P4, outdoor, com estrutura de box medindo. Inclui controladora e Técnico/Operador, frete e ART	Diária	2	2	R\$6.720,00	R\$13.440,00	<p>Justificativa: Telão para atender o evento.</p> <p>Memória de Cálculo: Locação de 1 equipamento por 2 dias de evento x R\$ 6.720,00 = R\$ 13.440,00</p>

Valor total da Etapa 2.13						R\$17.440,00
ETAPA 2.14 - Serviços especializados						
2.14.1	Quick massagem Massagens de 10 minutos. Carga horária de 4h.	Diária	2	2	R\$207,67	R\$415,34 Justificativa: quick massagem para promover o relaxamento e bem-estar das mulheres. Essa prática contribui para o aumento da sensação de disposição, sendo especialmente eficaz em eventos especiais para o cuidado e valorização pessoal. Memória de cálculo: 01 serviço por 02 dia x R\$ 207,67 = R\$ 415,34
2.14.2	Palestrante Realização de palestra sobre empoderamento feminino (em torno de 1h hora de palestra e 30 minutos de bate papo, totalizando 1h30)	Serviço	1	1	R\$750,00	R\$750,00 Justificativa: Palestra sobre empoderamento feminino Memória de Cálculo 01 palestrante x 01 palestra x R\$ 750,00 = R\$ 750,00
2.14.3	Maquiagem Realização de oficinas de maquiagem 4h de atividades (4 turmas)	Serviço	8	8	R\$350,00	R\$2.800,00 Justificativa: oficina de maquiagem para as beneficiadas. Memória de cálculo: 04serviços por 01 dia = 4 serviços/dia x 2 dias = 8 serviços x R\$ 350,00 = R\$ 2.800,00
Valor total da Etapa 2.14						R\$3.965,34
VALOR TOTAL DA META 2						R\$131.204,82

Meta 3 – Realização da Etapa Plano Piloto (modalidades de beach tennis e vôlei de praia)

ETAPA 3.1 - Equipe Operacional - Suporte Técnico

ITEM	DESCRIÇÃO DETALHADA	UNIDAD E DE MEDIDA	QTDE	TOT AL	VALOR UNITÁRIO	VALOR TOTAL	JUSTIFICATIVA PARA AQUISIÇÃO/LOCAÇÃO E MEMÓRIA DE CÁLCULO
3.1.1	(01) Coordenador de Quadra. Detalhamento: Profissional responsável por coordenar as quadras de jogo e auxiliar na condução técnica do evento. 2 anos de experiência em coordenação e nível superior. 8h/dia	Diária	3	3	R\$400,00	R\$1.200,00	<u>Justificativa:</u> Profissional responsável por coordenar as quadras de jogo e auxiliar na condução técnica do evento. <u>Memória de cálculo:</u> 1 profissional * 3 dias (07.02.2025 a 09.01.2025) = 3 diárias x R\$ 400,00/dia = R\$ 1.200,00
3.1.2	(04) Staffs de Quadra. Detalhamento: Profissionais responsáveis por fazer o nivelamento da areia das quadras, higienização, dentre outras atividades vinculados ao local do jogo. Não é necessário ter experiência. Nível fundamental. 8h/dia	Diária	3	12	R\$150,00	R\$1.800,00	<u>Justificativa:</u> Profissionais responsáveis por fazer o nivelamento da areia das quadras, higienização, dentre outras atividades vinculadas ao local do jogo. <u>Memória de cálculo:</u> 4 profissionais * 3 dias (07.02.2025 a 09.01.2025) = 12 diárias x R\$ 150,00/dia = R\$ 1.800,00
Valor total da Etapa 3.1						R\$3.000,00	
ETAPA 3.2 - Equipe de Arbitragem							
3.2.1	(01) Árbitro Geral - VÔLEI Responsável pela supervisão e coordenação geral das	Diária	1	1	R\$500,00	R\$500,00	<u>Justificativa:</u> O controle da arbitragem ficará a cargo desse profissional. Ele será

	partidas de vôlei, garantindo que as regras oficiais do esporte sejam cumpridas. Atua na avaliação técnica dos árbitros de quadra, resolve dúvidas relacionadas à arbitragem e decide sobre casos de protesto ou situações excepcionais durante o evento Em média 30 partidas						assessorado por árbitros auxiliares, todos devidamente habilitados para arbitrar a modalidade. Necessário estar presente 1 dia antes para checar o espaço, ver as equipes inscritas, dentre outras funções inerentes a equipe de arbitragem. Memória de cálculo: 1 profissional * 01 dias de evento x R\$ 500,00 = R\$ 500,00
3.2.2	(04) Mesários - VÔLEI Em média 30 partidas	Diária	1	4	R\$250,00	R\$1.000,00	Justificativa: O Árbitro Auxiliar é o responsável por arbitrar as partidas. Memória de cálculo: 4 profissionais * 1 dias = 4 diárias x R\$ 250,00 = R\$ 1.000,00
3.2.3	(04) Árbitros Auxiliares Em média 30 partidas	Diária	1	4	R\$370,00	R\$1.480,00	Justificativa: O Árbitro Auxiliar é o responsável por arbitrar as partidas. Memória de cálculo: 4 profissionais * 1 dia = 4 diárias x R\$ 370,00 = R\$ 1.480,00
3.2.4	(01) Árbitro Geral - BEACH TENNIS Responsável pela supervisão e coordenação geral das partidas de futevôlei, garantindo que as regras oficiais do esporte sejam cumpridas. Atua na avaliação	Diária	1	1	R\$483,00	R\$483,00	Justificativa: O controle da arbitragem ficará a cargo desse profissional. Ele será assessorado por árbitros auxiliares, todos devidamente habilitados para arbitrar a modalidade.

	técnica dos árbitros de quadra, resolve dúvidas relacionadas à arbitragem e decide sobre casos de protesto ou situações excepcionais durante o evento Em média 30 partidas						Necessário estar presente 1 dia antes para checar o espaço, ver as equipes inscritas, dentre outras funções inerentes a equipe de arbitragem. Memória de cálculo: 1 profissional * 01 dias de evento = 1 diária x R\$ 483,00= R\$ 483,00
3.2.5	(03) Árbitros Auxiliares - BEACH TENNIS Em média 30 partidas	Diária	1	3	R\$250,00	R\$750,00	Justificativa: O Árbitro Auxiliar é o responsável por arbitrar as partidas. Memória de cálculo: 3 profissionais * 1 dia = 3 diárias x R\$ 250,00 = R\$ 750,00
Valor total da Etapa 3.2						R\$4.213,00	
ETAPA 3.3 - Contratação de serviços médicos e de assistência							
3.3.1	(03) Brigadista - Contratação de profissionais especializados e certificados para a prestação de serviços de socorrista/brigadista, visando atuar na prevenção de pânico e em primeiros socorros aos participantes do projeto, uniformizados e paramentados, com carga horária de 8 horas.	Diária	2	6	R\$238,57	R\$1.431,42	Justificativa: Profissional capacitado para fazer a manutenção adequada, limpando o chão, repondo materiais de uso higiênico, cuidando para que banheiros seja higienizado conforme a legislação sanitária vigente. Também efetuam manutenção e limpeza de estrutura física instalada. Memória de cálculo: 3 profissionais * 02 dias = 06 diárias x R\$ 238,57 = R\$ 1.431,42 Período: 08.02 a

							09.02.2025
3.3.2	<p>Ambulância - Contratação do serviço de 1 Ambulância UTE Móvel por 8 (oito) horas de trabalho.</p> <p>Ambulância equipada de acordo com as normas da vigilância sanitária, contendo maca retrátil, cinto de segurança, cilindro de oxigênio com válvulas, desfibrilador, umidificador, nebulizador, oxímetro, prancha longa, colar cervical, talas de imobilização, cadeira de rodas. Os serviços devem compreender em atendimentos aos participantes, e eventuais deslocamentos até um centro hospitalar.</p>	Diária	2	2	R\$1.500,00	R\$3.000,00	<p>Justificativa: Contratação de serviço de ambulância para os dias de jogos, com a responsabilidade de zelar pelo socorro e bem-estar de todos os participantes.</p> <p>Memória de cálculo: 1 ambulância * 02 dias x R\$ 1.500,00 = R\$ 3.000,00 Período: 08.02 a 09.02.2025</p>
Valor total da Etapa 3.3						R\$4.431,42	
ETAPA 3.4 - Contratação de serviços gerais							
3.4.1	<p>Segurança Geral (Turno de 12h)</p> <p>DIURNO:</p> <p>- 1 profissional * 03 dias (montagem) = 03 diárias</p> <p>- 4 profissionais * 02 dias (evento) = 08 diárias</p> <p>- 01 profissional * 02 dias (desmontagem) = 02 diárias</p>	Diária	27	27	R\$235,00	R\$6.345,00	<p>Justificativa: O profissional de segurança será responsável por garantir que o evento siga seu curso natural com tranquilidade e que as pessoas que compareceram se sintam protegidas. Profissionais responsáveis por toda a segurança do patrimônio do</p>

	<p>NOTURNO:</p> <p>- 2 profissionais * 07 dias (montagem, evento e desmontagem) = 14 diárias</p>						<p>evento, seja a estrutura física instalada, itens técnicos ou qualquer equipamento ou produto na área do evento. Trabalha ao longo dos dias de treinamento oficial e competição. Qualificação necessária: profissional para supervisionar a segurança patrimonial do torneio por 12 (doze) horas por dia. Período de montagem e desmontagem.</p> <p>Memória de cálculo:</p> <p>27 diárias x R\$ 235,00 = R\$ 6.345,00.</p>
<p>3.4.2</p>	<p>Limpeza Geral (Turno de 8h) Incluso o material</p> <p>- 2 profissionais * 01 dia (montagem) = 02 diárias</p> <p>- 2 profissionais * 02 dias (evento) = 04 diárias</p> <p>- 2 profissionais * 01 dia (desmontagem) = 02 diárias</p>	<p>Diária</p>	<p>8</p>	<p>8</p>	<p>R\$199,00</p>	<p>R\$1.592,00</p>	<p>Justificativa: Profissional capacitado para fazer a manutenção adequada, limpando o chão, repondo materiais de uso higiênico, cuidando para que banheiros seja higienizado conforme a legislação sanitária vigente. Também efetuam manutenção e limpeza de estrutura física instalada.</p> <p>Memória de cálculo: 8 diárias x R\$ 199,00 = R\$ 1.592,00</p>
<p>Valor total da Etapa 3.4</p>						<p>R\$7.937,00</p>	
<p>ETAPA 3.5 - Alimentação e Hidratação</p>							

3.5.1	<p>Água Mineral - Caixa de água mineral em copo (200ml) com (48) unidades para atender aos atletas e staff durante os dias do evento</p>	Unidade	20	20	R\$39,90	R\$798,00	<p>Justificativa: Água necessária para hidratação dos atletas, arbitragem e equipe de trabalho durante a competição.</p> <p>Memória de cálculo: 960 unidades de água para o período de montagem, desmontagem, dias de evento (produção e atletas) x R\$ 39,90/caixa = R\$ 798,00</p>
3.5.2	<p>Gelo - Sacos de gelo de 10 kilos</p>	Unidade	32	32	R\$13,00	R\$416,00	<p>Justificativa: Gelo necessário para tinas de resfriamento e coolers com o objetivo de refrigerar as águas minerais necessárias para a hidratação os atletas e equipe., uso da equipe de fisioterapia.</p> <p>Memória de Cálculo: 32 sacos de gelo para o período de montagem, desmontagem, dias de evento (refrigerar as águas) x R\$ 13,00 = R\$ 416,00</p>
3.5.3	<p>Kit Lanche, composto por 1 suco e 1 sanduíche</p>	Unidade	200	200	R\$15,00	R\$3.000,00	<p>Justificativa: Kit lanche a ser fornecido para os profissionais que atuarão no evento.</p> <p>Memória de Cálculo: 200 kits lanches para equipe de trabalho. A quantidade contempla o período de montagem, evento e desmontagem.</p> <p>200 kits (25 kits matutinos e 25 kits vespertinos por 4 dias) x R\$</p>

							15,00 = R\$ 3.000,00
3.5.4	Marmita para Staff, composta por no mínimo 01 carboidrato, 1 tipo de carne e 1 tipo de salada	Unidade	100	100	R\$20,00	R\$2.000,00	<p>Justificativa: alimentação a ser fornecida para os profissionais que atuarão no evento</p> <p>Memória de Cálculo: 100 unidades. A quantidade contempla o período de montagem, evento e desmontagem.</p> <p>100 marmitas (25 marmitas por 4 dias) x R\$ 20,00 = R\$ R\$ 2.000,00</p>
Valor total da Etapa 3.5						R\$6.214,00	
ETAPA 3.6 - Premiação e Material Técnico							
3.6.1	Troféu - campeão - VÔLEI E BEACH TENNIS Personalizados com logo do evento e da secretaria de esporte medindo 50 cm, em acrílico com base de madeira, gravado a laser	Unidade	12	12	R\$150,00	R\$1.800,00	<p>Justificativa: Entrega de troféu para as campeãs do Torneio.</p> <p>Memória de cálculo:</p> <ul style="list-style-type: none"> - 4 troféus categoria iniciante; - 4 troféus categoria intermediário; - 4 troféus categoria avançado <p>12 troféus x R\$ 150,00 = R\$ 1.800,00</p>
3.6.2	Troféu - vice-campeão - VÔLEI E BEACH TENNIS Personalizados com logo do evento e da secretaria de esporte medindo 30 cm, em acrílico com base de madeira, gravado a laser	Unidade	12	12	R\$120,00	R\$1.440,00	<p>Justificativa: Entrega de troféu para as vices campeãs do Torneio.</p> <p>Memória de cálculo:</p> <ul style="list-style-type: none"> - 4 troféus categoria iniciante; - 4 troféus categoria intermediário; - 4 troféus categoria avançado

							12 troféus x R\$ 120,00 = R\$ 1.440,00
3.6.3	<p>Troféu - 3o. Lugar - VÔLEI E BEACH TENNIS</p> <p>Personalizados com logo do evento e da secretaria de esporte medindo 20 cm, em acrílico com base de madeira, gravado a laser</p>	Unidade	12	12	R\$100,00	R\$1.200,00	<p>Justificativa: Entrega de troféu para as terceiras colocadas</p> <p>Memória de cálculo:</p> <p>- 4 troféus categoria iniciante;</p> <p>- 4 troféus categoria intermediário;</p> <p>- 4 troféus categoria avançado</p> <p>12 troféus x R\$ 100,00 = R\$ 1.200,00</p>
3.6.4	<p>Bolas de Jogo - VÔLEI</p> <p>Material: couro sintético.</p> <p>Com costura do tipo: costura de alta precisão.</p> <p>A câmara é de: borracha butílica. Peso: 280g.</p> <p>Recomendada para uso: competição profissionais e amadores.</p> <p>Medida da circunferência: 68cm.</p> <p>Bola oficial da modalidade</p>	Unidade	10	10	R\$675,00	R\$6.750,00	<p>Justificativa: Aquisição de bola para desenvolvimento da modalidade.</p> <p>Memória de cálculo:</p> <p>03 quadras simultâneas. São 3 bolas para cada quadra x 3 quadras = 9 bolas = 1 de reserva técnica = 10 bolas x R\$ 675,00 = R\$ 6.750,00</p>
3.6.5	<p>Bolas de Jogo - BEACH TENNIS - Caixa com (72) Bolas</p>	Unidade	2	2	R\$1.199,99	R\$2.399,98	<p>Justificativa: Aquisição de bola para desenvolvimento da modalidade.</p> <p>Memória de cálculo:</p> <p>São 2 quadras simultâneas.</p> <p>Uma caixa para cada quadra x R\$ 1.199,99 a caixa = R\$ 2.399,98</p>

Valor total da Etapa 3.6							R\$13.589,98
ETAPA 3.7 - Transporte							
3.7.1	Locação de van com capacidade para 15 Passageiros - Diária 10h + 2h extras	Diária	2	2	R\$750,00	R\$1.500,00	<p><u>Justificativa:</u> Transporte terrestre para arbitragem e deslocamentos necessários até o evento.</p> <p><u>Memória de cálculo:</u> 1 van por 2 dias = 2 diárias x R\$ 750,00 = R\$ 1.500,00</p>
Valor total da Etapa 3.7							R\$1.500,00
ETAPA 3.8 - Comunicação e divulgação do Projeto							
3.8.1	<p>(01) Fotógrafo.</p> <p>Detalhamento: Contratação de 1 profissional responsável pelo registro de imagens do torneio, inclusive na documentação dos itens pleiteados, a fim da confecção de relatório de imagem comprobatório do torneio.</p>	Diária	2	2	R\$785,28	R\$1.570,56	<p><u>Justificativa:</u> Cria imagens fotográficas do evento e suas diversas atividades em branco e preto ou coloridas, utilizando câmeras fixas e acessórios, além de desenvolver efeitos gráficos nas imagens, com o objetivo de registrar as atividades para mídia, espectadores, divulgação própria e relatórios.</p> <p><u>Memória de Cálculo:</u> 1 profissional * 2 dias = 2 diárias x R\$ 785,28= R\$ 1.570,56</p>
3.8.2	<p>(01) Mestre de Cerimônias -</p> <p>Profissional responsável por conduzir um evento de maneira assertiva, garantindo a atenção do público com</p>	Diária	2	2	R\$842,50	R\$1.685,00	<p><u>Justificativa:</u> Profissional atuará durante todo o evento nas chamadas oficiais dos jogos, palestras e etc.</p> <p><u>Memória de Cálculo:</u> 1</p>

	uma linguagem atraente e dinâmica. Coordena todos os anúncios oficiais em quadra, cerimônias de abertura e encerramento, além das coletivas de imprensa. Carga horária de 8h.						profissional * 2 dias x R\$ 842,50 = R\$ 1.685,00
3.8.3	(01) Videomaker Confecção de vídeo de cobertura do evento com duração de 1 minuto	Diária	2	2	R\$1.000,00	R\$2.000,00	<u>Justificativa:</u> Serviço de filmagem para registros do evento: • videomaker de gravação, incluso os equipamentos. <u>Memória de cálculo:</u> 1 profissional * 2 dias x R\$1.000,00 = R\$ 2.000,00
3.8.4	(01) DJ. Detalhamento: Responsável pelo controle da sonorização do ambiente. 8h com equipamentos inclusos	Diária	2	2	R\$1.000,00	R\$2.000,00	<u>Justificativa:</u> Profissional responsável por fazer a seleção das músicas que serão reproduzidas no evento. <u>Memória de cálculo:</u> 1 profissional * 2 dias x R\$ 1.000,00 = R\$ 2.000,00
Valor total da Etapa 3.8						R\$7.255,56	
ETAPA 3.9 - Locação de Infraestrutura							
3.9.1	Locação de Cobertura (Toldo) para BOULEVARD DE CONVIVÊNCIA, medindo 10x50m em estrutura Q30, modelo duas águas, composta por pés com 6m de altura com tubos em alumínio.	M ²	500	500	R\$105,00	R\$52.500,00	<u>Justificativa:</u> Estrutura necessária para cobertura de algumas áreas do evento para dar conforto aos atletas, equipe, público em geral, considerando ser um evento durante o dia.

	<p>Calhas de 5m de comprimento cada, laterais para captação e escoamento de água, com teto estrutural metálico Q30, Lona Sol e chuva TDR BO auto extingüíveis, não há auto propagação de chamas, correspondendo também a todos os processos de segurança quanto a Incombustibilidade e Ausência de gases tóxicos. Suportando Ventos de até 60KM/H. Entrega, montagem, desmontagem e recolhimento a cargo do fornecedor.</p>						<p>Uso para cobertura das áreas de convivência onde serão realizadas as palestras, oficinas de maquiagem, feira de expositores.</p> <p>Memória de cálculo: 500m² x R\$ 105,00m² = R\$ 52,500,00</p>
3.9.2	<p>Locação de Cobertura (Toldo) para ÁREA DE ATLETAS E RELACIONAMENTO, medindo 10x20m em estrutura Q30, modelo duas águas, composta por pés com 6m de altura com tubos em alumínio.</p> <p>Calhas de 5m de comprimento cada, laterais para captação e escoamento de água, com teto estrutural metálico Q30, Lona Sol e chuva TDR BO auto extingüíveis, não há auto propagação de chamas, correspondendo também a</p>	M ²	200	200	R\$92,50	R\$18.500,00	<p>Justificativa: Estrutura necessária para cobertura de algumas áreas do evento para dar conforto aos atletas, equipe, público em geral, considerando ser um evento durante o dia.</p> <p>Uso para cobertura das áreas dos atletas.</p> <p>Memória de cálculo: 200m² x R\$ 92,50 = R\$ 18.500,00</p>

	<p>todos os processos de segurança quanto a Incombustibilidade e Ausência de gases tóxicos. Suportando Ventos de até 60KM/H.</p> <p>Entrega, montagem, desmontagem e recolhimento a cargo do fornecedor.</p>						
3.9.3	<p>Piso Praticável em ferro com 0,10 cm forrado com lona para BOULEVARD DE CONVIVÊNCIA / ÁREA DE ATLETAS E RELACIONAMENTO</p>	M ²	500	500	R\$57,50	R\$28.750,00	<p>Justificativa: piso para áreas de convivência do Boulevard para permitir melhor nivelamento do piso para uso do público.</p> <p>Memória de Cálculo: 500m² x R\$ 57,50m² = R\$ 28.750,00</p>
3.9.4	<p>(01) Tenda 3x3m Pirâmide 3X3 com armação em ferro quadrado galvanizado dotadas com calhas metálicas e revestida em lona de PVC Branca an-chama, com altura mínima de X metros e máxima de X metros de seus pés de sustentação, estaqueadas com cabos de aço e estacas arredondadas de no mínimo 40 cm de profundidade. Para cobertura de toda feira e entrada.</p>	Diária	3	3	R\$300,00	R\$900,00	<p>Justificativa: Estrutura necessária para cobertura de algumas áreas do evento para dar conforto aos atletas, equipe, público em geral, considerando ser um evento durante o dia.</p> <p>Memória de cálculo: 01 tendas por 3 dias = 3 diárias x R\$ 300,00 = R\$ 900,00</p>
3.9.5	<p>(04) Tenda 6x6m Pirâmide 6X6 com armação</p>	Diária	3	12	R\$600,00	R\$7.200,00	<p>Justificativa: Estrutura necessária para cobertura de</p>

	em ferro quadrado galvanizado dotadas com calhas metálicas e revestida em lona de PVC Branca ant-chama, com altura mínima de X metros e máxima de X metros de seus pés de sustentação, estaqueadas com cabos de aço e estacas arredondadas de no mínimo 40 cm de profundidade. Para cobertura de toda feira e entrada.						algumas áreas do evento para dar conforto aos atletas, equipe, público em geral, considerando ser um evento durante o dia. Memória de cálculo: 04 tendas por 3 dias = 12 diárias x R\$ 600,00 = R\$ 7.200,00
3.9.6	50) Conjuntos de mesa plástica com (04) cadeiras	Diária	2	100	R\$20,66	R\$2.066,00	Justificativa: Estrutura necessária para organizar o evento. Memória de cálculo: 50 unidades por 2 dias = 100 diárias x R\$ 20,66 = R\$ 2.066,00
3.9.7	(12) Salas de Octanorm 3x3m com testeira	Diária	2	24	R\$650,00	R\$15.600,00	Justificativa: Estrutura necessária para acomodar as equipes. Memória de cálculo: 12 salas por 2 dias = 24 diárias x R\$ 650,00 = R\$ 15.600,00
3.9.8	Estrutura de Box-truss de 5x2,5m para backdrop, totalizando 15 metros lineares	M Linear	12,5	12,5	R\$95,00	R\$1.187,50	Justificativa: Estrutura necessária para backdrop do evento. Memória de cálculo: 1 Estrutura com 12,5 metros lineares x R\$ 95,00 o m ² = R\$ 1.187,50

3.9.9	Estrutura de Box-truss de 5x3x1m para pórtico , totalizando 28 metros lineares	M Linear	15	15	R\$95,00	R\$1.425,00	<p><u>Justificativa:</u> Estrutura necessária para Pórtico</p> <p><u>Memória de cálculo:</u> 1 Estrutura com 15 metros lineares x R\$ 95,00 = R\$ 1.425,00.</p>
Valor total da Etapa 3.9						R\$128.128,50	
ETAPA 3.10 - Arquibancada							
3.10.1	(04) Locação e montagem de arquibancada para QUADRAS DE JOGO - 04 módulos de 5 metros de largura e 3,4 metros de profundidade, composto por (01) nível de acesso medindo 1,0m e 03 (três) níveis de 0,80 m de profundidade c/ altura em relação ao solo de 1,0 m; guarda corpo e quebra degraus conforme projeto e normas técnica em vigor. Capacidade populacional: 78 pessoas sentadas em cada módulo, totalizando 312 pessoas ao total. Inclui Frete, material e equipe de montagem e ART	Diária	3	12	R\$4.950,00	R\$59.400,00	<p><u>Justificativa:</u> Estrutura obrigatória de arquibancada para público em geral. Projeto arquitetônico.</p> <p><u>Memória de Cálculo:</u> locação de 04 módulos de estrutura por 03 (1 de montagem e 2 dias de evento) = 12 diárias x R\$ 4.950,00/dia = R\$ 59.400,00</p>
Valor total da Etapa 3.10						R\$59.400,00	
ETAPA 3.11 - Locação de Banheiro							
3.11.1	(04) Banheiros Químicos PCDs	Diária	2	8	R\$220,00	R\$1.760,00	<p><u>Justificativa:</u> Locação de banheiro químico para uso nas</p>

							áreas comuns do evento Memória de Cálculo: locação de 04 estruturas por 02 dias = 8 diárias x R\$ 220,00 = R\$ 1.760,00
Valor total da Etapa 3.11						R\$1.760,00	
ETAPA 3.12 - Gerador							
3.12.1	(01) Gerador - 180 kva com funcionamento de 12 (doze) horas com operador/técnico	Diária	2	2	R\$2.500,00	R\$5.000,00	Justificativa: Gerador para permitir fornecimento de energia para o evento. Memória de Cálculo: Locação de 1 equipamento para 2 dias de evento = 2 diárias x R\$ 2.500,00 = R\$ 5.000,00
Valor total da Etapa 3.12						R\$5.000,00	
ETAPA 3.13 - Sonorização e Equipamento de projeção							
3.13.1	(01) Locação, instalação e supervisão Sistema de Sonorização para atender a arbitragem e cerimônias, incluindo: (04) caixas amplificadas com sub, (01) mesa de som com, no mínimo, 12 canais e 02 microfones com fio. Inclui técnico/operador, frete e ART	Diária	2	2	R\$2.000,00	R\$4.000,00	Justificativa: Contratação necessária para reprodução sonora durante o evento. Memória de Cálculo: Locação de 1 equipamento para 2 dias de evento x R\$ 2.000,00 = R\$ 4.000,00
3.13.2	(01) Telão em LED 21x1m para atender a quadras de jogo modelo P4, outdoor, com estrutura de box medindo.	Diária	2	2	R\$6.720,00	R\$13.440,00	Justificativa: Telão para atender o evento. Memória de Cálculo: Locação de 1 equipamento por 2 dias de

	Inclui controladora e Técnico /Operador, frete e ART						evento x R\$ 6.720,00 = R\$ 13.440,00
Valor total da Etapa 3.13						R\$17.440,00	
ETAPA 3.14 - Serviços especializados							
3.14.1	Quick massagem Massagens de 10 minutos	Diária	2	2	R\$207,67	R\$415,34	<p>Justificativa: quick massagem para promover o relaxamento e bem-estar das mulheres. Essa prática contribui para o aumento da sensação de disposição, sendo especialmente eficaz em eventos especiais para o cuidado e valorização pessoal.</p> <p>Memória de cálculo: 01 serviço por 02 dia x R\$ 207,67 = R\$ 415,34</p>
3.14.2	Palestrante Realização de palestra sobre empoderamento feminino (em torno de 1h hora de palestra e 30 minutos de bate papo, totalizando 1h30)	Serviço	1	1	R\$750,00	R\$750,00	<p>Justificativa: Palestra sobre empoderamento feminino</p> <p>Memória de Cálculo 01 palestrante x 01 palestra x R\$ 750,00 = R\$ 750,00</p>
3.14.3	Maquiagem Realização de oficinas de maquiagem 4h de atividades (4 turmas)	Serviço	8	8	R\$350,00	R\$2.800,00	<p>Justificativa: oficina de maquiagem para as beneficiadas.</p> <p>Memória de cálculo: 04serviços por 01 dia = 4 serviços/dia x 2 dias = 8 serviços x R\$ 350,00 = R\$ 2.800,00</p>

Valor total da Etapa 3.14	R\$3.965,34
VALOR TOTAL DA META 3	R\$263.834,80
VALOR TOTAL DO TERMO DE FOMENTO	R\$486.842,99

6. DIVULGAÇÕES E IDENTIFICAÇÕES DO EVENTO

A organização da sociedade civil declara que divulgará o Termo de Fomento e o Plano de Trabalho na internet <https://www.abaesporte.com/>, em locais visíveis do seu site e de suas sedes sociais e nos estabelecimentos em que exerça suas ações, a relação das parcerias celebradas. A divulgação da relação de parcerias será mantida pela organização da sociedade civil até cento e oitenta dias após o término de vigência conforme dispostos nos Art.79 e 80 do Decreto nº 37.843/2016:

Art. 79. A organização da sociedade civil deverá divulgar na internet, em locais visíveis de suas sedes sociais e nos estabelecimentos em que exerça suas ações, a relação das parcerias celebradas.

Art. 80. A divulgação da relação de parcerias deverá ser mantida pela administração pública e pela organização da sociedade civil até cento e oitenta dias após o término de vigência dos instrumentos, incluídas, no mínimo, as seguintes informações:

I - data de assinatura, identificação do instrumento e do órgão da administração pública responsável;

II - nome da organização da sociedade civil e seu número de inscrição no CNPJ;

III - descrição do objeto da parceria;

IV - valor total da parceria e valores liberados, quando for o caso;

V - situação da prestação de contas da parceria, que deverá informar a data prevista para a sua apresentação, a data em que foi apresentada, o prazo para a sua análise e o resultado conclusivo; e

VI - valor da remuneração da equipe de trabalho vinculada à execução do objeto e paga com recursos da parceria, com indicação das funções que seus integrantes desempenham e do valor previsto para o respectivo exercício.

A identificação visual do Projeto nos espaços físicos será feita por meio de banners, faixas ou outra forma similar, bem como virtualmente nas redes sociais abaixo:

<https://www.abaesporte.com/>

7. Previsão de Receitas

PREVISÃO DE RECEITAS (inclusive recursos complementares)		
QTD.	Nome	Receitas
1	<i>Emenda Parlamentar da Deputada Dayse Amarílio</i>	<i>R\$ 486.842,99</i>
2	<i>Inscrição</i>	<i>R\$ 5.040,00</i>
Total		<i>R\$ 491.882,99</i>

Brasília, 18/12/2024.

Olinda Martins da Silva Costa

CPF: 183.974.411-15